



สารบัญ

	หน้า
ข้อมูลทางการเงินโดยสรุป	①
สารจากประธานกรรมการ	②
สารจากประธานเจ้าหน้าที่บริหาร	③
รายงานคณะกรรมการตรวจสอบ	④
ข้อมูลทั่วไป	⑤
ข้อมูลเกี่ยวกับบริษัท	⑥
ประวัติความเป็นมาโดยสรุป	⑦
ลักษณะการประกอบธุรกิจ	⑩
ปัจจัยความเสี่ยง	⑮
ผู้ถือหุ้นรายใหญ่	⑱
แผนภูมิองค์กร	⑲
โครงสร้างการจัดการ	⑳
การกำกับดูแลกิจการ	⑳
การดูแลเรื่องการใช้ข้อมูลภายใน	⑳
การควบคุมภายใน	⑳
นโยบายการจ่ายเงินปันผล	⑳
รายการที่เกี่ยวข้องกัน	⑳
การวิเคราะห์ฐานะทางการเงินและผลการดำเนินงาน	⑳
รายงานผู้สอบบัญชีรับอนุญาตและงบการเงิน	⑳



ข้อมูลทางการเงินโดยสรุป

หน่วย : ล้านบาท

	2550	+/-	2549	+/-	2548	+/-
	งบการเงินรวม	(%)	งบประหนึ่งทำใหม่	(%)	งบประหนึ่งทำใหม่	(%)
งบดุล						
สินทรัพย์หมุนเวียนรวม	277.53	- 3.95	288.93	- 24.30	381.69	+ 14.48
สินทรัพย์รวม	1,651.59	+ 3.77	1,591.65	- 0.70	1,602.80	- 14.66
หนี้สินหมุนเวียนรวม	497.29	+ 3.76	479.28	- 70.75	1,638.56	- 3.28
หนี้สินรวม	954.02	- 1.94	972.91	- 50.00	1,945.83	+ 1.51
ส่วนของผู้ถือหุ้น	697.57	+ 12.74	618.75	- 280.38	(343.03)	+ 788.56
งบกำไรขาดทุน						
รายได้จากการขาย	253.86	+ 1.86	249.22	- 19.30	308.82	- 31.82
รายได้จากการให้บริการเช่าและขนส่ง	467.45	- 2.15	477.71	- 2.56	490.24	+ 32.82
รายได้รวม	741.60	- 1.28	751.23	- 9.82	833.02	- 10.22
ต้นทุนขาย	89.42	- 32.01	131.53	- 27.68	181.87	- 35.19
ต้นทุนจากการให้บริการเช่าและขนส่ง	338.96	- 3.77	352.24	+ 4.46	337.20	+ 48.85
กำไรขั้นต้น	292.93	+ 20.47	243.16	- 13.15	279.99	- 11.09
ค่าใช้จ่ายในการขายบริหาร	142.66	+ 1.46	140.60	- 10.67	157.40	- 22.89
ดอกเบี้ยจ่าย						
- หนี้สินภายใต้สัญญาปรับโครงสร้างหนี้	0.00	- 100.00	25.83	- 36.79	40.86	- 51.85
- หนี้สินทั่วไป	74.14	+ 47.07	50.41	+ 42.69	35.33	+ 77.91
รายการพิเศษ						
- ขาดทุนจากการปรับลดหนี้ให้บริษัทที่เกี่ยวข้องกัน	0.00	- 100.00	(101.30)	- 66.39	(301.38)	n/a
- กำไรจากการปรับโครงสร้างหนี้	0.00	- 100.00	962.86	+ 2,177.18	42.28	n/a
ภาษี	17.59	- 60.98	45.09	- 18.93	55.61	+ 36.07
กำไรสุทธิ	78.82	+ 261.03	21.83	- 16.75	26.23	+ 7.76
อัตราส่วนทางการเงิน						
อัตราส่วนสภาพคล่อง (เท่า)	0.56		0.60		0.23	
อัตราส่วนหนี้สินต่อส่วนของผู้ถือหุ้น (เท่า)	1.37		1.57		5.33	
อัตราผลตอบแทนผู้ถือหุ้น (%)	11.98		4.44		7.45	
อัตรากำไรขั้นต้น (%)	40.61		33.45		35.04	
อัตรากำไรสุทธิ (%)	10.63		2.91		3.15	



สารจากประธานกรรมการ

เรียน ท่านผู้ถือหุ้น

ในปี 2550 ที่ผ่านมาเป็นปีที่สำคัญมากที่สุดอีกปีหนึ่งของบริษัท ชูไค จำกัด (มหาชน) จากการเติบโตและพัฒนาการเป็นลำดับจากในอดีตที่ผ่านมา นับจากการปรับโครงสร้างหนี้ของบริษัทในกลุ่มในปลายปี 2549 ทำให้บริษัท เดอะเกรน เซอร์วิส จำกัด ซึ่งเป็นบริษัทย่อยแห่งหนึ่งได้กลับสู่การดำเนินงานเป็นบริษัทที่มีหนี้สินในสภาพปกติ อันส่งผลให้ผลการดำเนินงานของบริษัททั้งกลุ่มซึ่งมีบริษัท ชูไค จำกัด (มหาชน) และบริษัทย่อย อีก 4 แห่งคือ บริษัท เดอะเกรน ระยอง จำกัด บริษัท เดอะเกรน แหลมฉบัง จำกัด บริษัท เดอะเกรน เฮฟวีลิฟท์ จำกัด และบริษัท เดอะเกรน เซอร์วิส จำกัด มีผลการประกอบการที่โดดเด่นในปี 2550 และสิ่งที่ตามมาคือ บริษัทได้รับอนุญาตให้กระจายหุ้นสามัญเพิ่มทุนของบริษัทให้แก่ประชาชนโดยทั่วไปเป็นครั้งแรก (Initial public offering : IPO) และเข้าเป็นบริษัทจดทะเบียนในตลาดหลักทรัพย์ เอ็ม เอ ไอ ในต้นปี 2551 นี้

การบรรลุเป้าหมายดังกล่าว สำเร็จล่วงไปได้ด้วยปัจจัยพื้นฐานของบริษัทและความพร้อมใจกันของพนักงานทุก ๆ คน ข้าพเจ้าเชื่อมั่นว่าการระดมทุนในครั้งนี้ จะส่งผลให้บริษัทมีความพร้อมและศักยภาพเพิ่มมากขึ้น โดยเฉพาะอย่างยิ่งความพร้อมทางการเงิน ซึ่งจะส่งผลต่อการเจริญเติบโตอย่างต่อเนื่องในอนาคต ภายใต้โอกาสที่สังคมมอบให้นี้ บริษัทตระหนักถึงภาระความรับผิดชอบที่มีต่อท่านผู้ถือหุ้นทุกท่าน ดังนั้นคณะกรรมการบริษัทจะตั้งใจ เอาใจใส่ และบริหารองค์กรให้มีประสิทธิภาพ อันจะส่งผลให้บริษัทมีผลการประกอบการที่ดียิ่ง ๆ ขึ้นไปในอนาคต

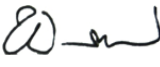
พลตำรวจตรี. 
.....

(พิทักษ์ จารุสมบัติ)

ประธานกรรมการ



สารจากประธานเจ้าหน้าที่บริหาร

เรียน ท่านผู้ถือหุ้น

กลุ่มบริษัท ชูไค จำกัด (มหาชน) ก่อตั้งครั้งแรกในปี 2533 ภายใต้ชื่อ บริษัท เดอะเกรน เซอร์วิส จำกัด (ปัจจุบันคือ บริษัทย่อยหนึ่งในสี่แห่งของ บริษัท ชูไค จำกัด (มหาชน)) เพื่อดำเนินธุรกิจการให้เช่ารถเครนเป็นหลัก จากจุดเริ่มต้นในวันนั้น บริษัทได้พัฒนาสู่การบริการด้วยประสิทธิภาพและความมุ่งมั่นที่จะสร้างธุรกิจของคนไทยให้มีโอกาสก้าวหน้าเป็นที่พึงพิงของโรงงานอุตสาหกรรมทั้งขนาดเล็กและขนาดใหญ่ และการก่อสร้างสาธารณูปโภคพื้นฐานต่าง ๆ ในบ้านเราให้มีต้นทุนที่เหมาะสม ไม่แพงจนเกินไป อีกทั้งยังเป็นการรักษาเม็ดเงินจากการให้บริการให้ตกอยู่ในมือของคนไทย จวบจนกระทั่งปัจจุบัน บริษัทมีรายได้กว่า 700 ล้านบาทต่อปี แม้จะไม่มากนักเมื่อเปรียบเทียบกับอุตสาหกรรมอื่น แต่บริษัท ชูไค จำกัด (มหาชน) ก็เป็นผู้ดำเนินธุรกิจการให้บริการ ยก ประกอบ และติดตั้งเครื่องจักรและอุปกรณ์ต่าง ๆ ด้วยรถเครน รถฟอร์คลิฟท์ และรถยกผู้คอนเทนเนอร์ รวมถึงบริการขนส่งด้วยรถเทรลเลอร์ และรถบรรทุก อีกทั้งยังมีบทบาทสำคัญให้การนำเข้าเครื่องจักรจากต่างประเทศโดยเฉพาะจากประเทศญี่ปุ่น มาปรับสภาพใหม่และจำหน่ายให้กับผู้ประกอบการรายย่อย บริษัทก่อสร้างทั่วไป รวมถึงบริษัทในกลุ่มอุตสาหกรรมต่าง ๆ และลูกค้าในกลุ่มธุรกิจท่าเรือ

การกระจายหุ้นสู่สาธารณะในต้นปี 2551 ทำให้บริษัทได้รับเงินเพิ่มทุนจำนวน 280.00 ล้านบาท เงินเพิ่มทุนจำนวนดังกล่าว ส่งผลต่อการดำเนินงานในอนาคตของบริษัทเป็นอย่างมาก ความพร้อมทางการเงินนี้ จะช่วยให้บริษัทสามารถขยายธุรกิจได้มากขึ้น โดยเฉพาะการนำเข้าเครื่องจักรจากต่างประเทศ โดยบริษัทได้เตรียมแผนที่จะขยายงานในการให้บริการไปยังประเทศใกล้เคียง ซึ่งเริ่มดำเนินการแล้วทั้งในประเทศลาว และประเทศเวียดนาม นอกจากนี้บริษัทยังมีจำนวนเครื่องจักรที่พร้อมจะจำหน่ายให้กับต่างประเทศมากขึ้น

ผู้บริหารและพนักงานทุกคนของบริษัทมีความตั้งใจและมุ่งมั่นที่จะช่วยกันผลักดันให้บริษัท ชูไค จำกัด (มหาชน) มีความแข็งแกร่ง มีผลการประกอบการที่ดี และเป็นผู้นำในธุรกิจนี้อย่างต่อเนื่องสืบไปในอนาคต

.....
(นายชงไชย แพรรังสี)
ประธานเจ้าหน้าที่บริหาร



รายงานคณะกรรมการตรวจสอบ

คณะกรรมการตรวจสอบ บริษัท ชูไค จำกัด (มหาชน) ประกอบด้วยกรรมการ 3 ท่าน คือ นายวัชรินทร์ ดวงดารา พลตำรวจตรีพิทักษ์ จารุสมบัติ และ นางวีระวรรณ บุญขวัญ กรรมการตรวจสอบทุกท่านเป็นกรรมการอิสระและมีคุณสมบัติครบถ้วนตามที่ตลาดหลักทรัพย์แห่งประเทศไทยกำหนด

ในรอบปีที่ผ่านมา คณะกรรมการตรวจสอบได้ปฏิบัติหน้าที่ตามขอบเขตความรับผิดชอบที่คณะกรรมการบริษัทฯ ให้กำกับดูแล โดยในรอบปีบัญชี 2550 ได้จัดให้มีการประชุมทั้งสิ้น 8 ครั้ง ซึ่งในการประชุมได้ให้ผู้บริหาร ฝ่ายตรวจสอบภายใน และผู้สอบบัญชีรับอนุญาตเข้าชี้แจงในประเด็นที่เกี่ยวข้อง ทั้งนี้สรุปสาระสำคัญในการปฏิบัติหน้าที่ได้ดังนี้

1. สอบทานให้มีรายงานทางการเงินอย่างถูกต้องและเพียงพอ

สอบทานงบการเงินระหว่างกาลและงบการเงินประจำปี 2550 ของบริษัทร่วมกับผู้สอบบัญชี และฝ่ายจัดการของบริษัท รวมทั้งให้คำแนะนำและข้อคิดเห็นในประเด็นต่าง ๆ ที่เกี่ยวข้องกับรายงานทางการเงิน

2. สอบทานให้บริษัทมีระบบควบคุมภายในที่เหมาะสมและมีประสิทธิภาพ

รับทราบและทบทวนระบบการควบคุมภายในในแผนกต่าง ๆ เช่น แผนกการเงิน แผนกจัดซื้อ และแผนกวิศวกรรม เป็นต้น

3. สอบทานความเพียงพอของระบบบริหารความเสี่ยงของบริษัท

รับทราบและทบทวนการบริหารความเสี่ยงของบริษัทในด้านต่าง ๆ การบริหารความเสี่ยงทางการเงิน การบริหารความเสี่ยงที่เกิดจากการปฏิบัติงานสำหรับธุรกิจที่ดำเนินอยู่ในปัจจุบัน รวมถึงการบริหารความเสี่ยงสำหรับแผนการลงทุน เป็นต้น

4. สอบทานให้บริษัทปฏิบัติตามกฎหมายที่เกี่ยวข้อง

รับทราบการปฏิบัติตามกฎหมายที่เกี่ยวข้อง เช่น พระราชบัญญัติหลักทรัพย์และตลาดหลักทรัพย์ ประกาศและข้อกำหนดของสำนักงานกำกับหลักทรัพย์และตลาดหลักทรัพย์ ประกาศข้อกำหนดของตลาดหลักทรัพย์แห่งประเทศไทย

5. พิจารณา คัดเลือก เสนอแต่งตั้ง และกำหนดค่าตอบแทนผู้สอบบัญชี

คณะกรรมการตรวจสอบได้ประชุมพิจารณา คัดเลือก และเสนอต่อคณะกรรมการบริษัทเพื่อพิจารณาและขออนุมัติต่อที่ประชุมสามัญผู้ถือหุ้นครั้งที่ 1/2551 ต่อไป ให้แต่งตั้ง นายประวิทย์ วิวรรณานันต์ หรือ นายอธิพงษ์ อธิพงษ์สกุล หรือนายบรรจง พิชญประสารณ์ บริษัท เอเอ็นเอส ออดิทจำกัด เป็นผู้สอบบัญชีของบริษัท รวมทั้งเสนอแนะจำนวนเงินค่าสอบบัญชีสำหรับปี 2551

6. พิจารณาการเปิดเผยข้อมูลของบริษัทในรายการที่เกี่ยวข้องโยกัน และรายการที่มีความขัดแย้งทางผลประโยชน์

รับทราบการทำรายการระหว่างกันของบริษัทที่เกี่ยวข้องและ/ หรือบุคคลที่อาจมีความขัดแย้งตามที่ผู้สอบบัญชีได้เปิดเผยในงบการเงินรวม เห็นว่ารายการระหว่างกันของบริษัทที่เกี่ยวข้องหรือบริษัทที่เคยเป็นบริษัทที่เกี่ยวข้องในอดีต ลดลงจากปีก่อนหน้าอย่างต่อเนื่อง ซึ่งโดยทั่วไปรายการระหว่างกันดังกล่าวเป็นรายการทางการค้าปกติทั่วไปที่เกิดขึ้นในอดีต สำหรับรายการที่เกิดขึ้นระหว่างกลุ่มบริษัทกับกรรมการนั้นเป็นไปตามสัญญาและข้อตกลงที่มีระหว่างกัน และในส่วนของเงินกู้ยืมนั้นเป็นไปเพื่อเสริมสภาพคล่องโดยไม่มีการคิดดอกเบี้ย

นายวัชรินทร์ ดวงดารา

ประธานกรรมการตรวจสอบ



ข้อมูลทั่วไป

นายทะเบียน

บริษัท	:	ศูนย์รับฝากหลักทรัพย์ (ประเทศไทย) จำกัด
ที่ตั้ง	:	เลขที่ 62 อาคารตลาดหลักทรัพย์แห่งประเทศไทย ถนนรัชดาภิเษก แขวงคลองเตย เขตคลองเตย กรุงเทพ 10110
โทรศัพท์	:	0-2229-2800,0-2654-5599
โทรสาร	:	0-2359-1259

ผู้สอบบัญชี

ผู้สอบบัญชีรับอนุญาต	:	นายประวิทย์ วิวรรณานันตร์
เลขทะเบียน	:	4917
บริษัท	:	เอเอ็นเอส ออดิท จำกัด
โทรศัพท์	:	0-2645-0109
โทรสาร	:	0-2645-0110



ข้อมูลเกี่ยวกับบริษัท

ชื่อบริษัทที่ออกหลักทรัพย์	: บริษัท ชูไค จำกัด (มหาชน) (“บริษัทฯ” หรือ “CRANE”)
ชื่อภาษาอังกฤษ	: Chu Kai Public Company Limited
ประกอบธุรกิจ	: ประกอบธุรกิจจำหน่ายและซ่อมแซมเครื่องจักรกลหนักที่ใช้แล้วสำหรับงานก่อสร้าง ให้บริการยก ประกอบ และติดตั้งเครื่องจักรและวัสดุหรืออุปกรณ์ที่มีขนาดใหญ่เพื่อการก่อสร้าง ด้วยรถเครน รถฟอร์คลิฟท์ รถยกตู้คอนเทนเนอร์ และเครื่องจักรอื่น ๆ รวมถึงการให้บริการขนส่งด้วยรถหัวลาก ทางเทรลเลอร์ และรถบรรทุกประเภทต่าง ๆ
ที่ตั้งสำนักงานใหญ่	: เลขที่ 42/62 หมู่ที่ 14 ซอยจรรยาวัฒน์ 5 ถนนบางนา-ตราด กม. 7 ตำบลบางแก้ว อำเภอบางพลี จังหวัดสมุทรปราการ 10540
ที่ตั้งบริษัทย่อย	: บริษัท เดอะเครน เซอร์วิส จำกัด (“TCS”) 42/51 หมู่ 14 ถนนบางนา-ตราด ตำบลบางแก้ว อำเภอบางพลี จังหวัดสมุทรปราการ 10540 บริษัท เดอะเครน แพลมมิ่ง จำกัด (“TCL”) 195/95 หมู่ 5 ตำบลหนองขาม อำเภอสรีราชา จังหวัดชลบุรี 20230 บริษัท เดอะเครน ระยอง จำกัด (“TCR”) 4/2 หมู่ 4 ตำบลนิคมพัฒนา กิ่งอำเภอนิคมพัฒนา จังหวัดระยอง 21180 บริษัท เดอะเครน เฮฟวีลิฟท์ จำกัด (“TCH”) 68/55 หมู่ 10 ถนนพหลโยธิน ตำบลคลองหนึ่ง อำเภอกลองหลวง จังหวัดปทุมธานี 12120
Home Page	: www.chukai.co.th
เลขทะเบียนบริษัท	: บมจ. 0107548000412
โทรศัพท์	: 0-2715-0000, 0-2316-2873-7
โทรสาร	: 0-2316-6574
ทุนจดทะเบียน	: 450,000,000 บาท
ทุนเรียกชำระแล้ว	: 350,000,000 บาท



ประวัติความเป็นมาโดยสรุป

กลุ่มบริษัทฯ ได้ก่อตั้งขึ้นโดยคุณธงไชย แพร้วรังสี ตั้งแต่ปี 2533 เพื่อประกอบธุรกิจจำหน่ายและซ่อมแซมเครื่องจักรกลหนักใช้แล้วสำหรับงานก่อสร้าง ให้บริการยก ประกอบ และติดตั้งเครื่องจักรและวัสดุหรืออุปกรณ์ที่มีขนาดใหญ่เพื่อการก่อสร้าง ด้วยรถเครน รถฟอร์คลิฟท์ รถยกตู้คอนเทนเนอร์ และเครื่องจักรอื่น ๆ รวมถึงการให้บริการขนส่งด้วยรถหัวลาก ทางเทรลเลอร์ และรถบรรทุกประเภทต่าง ๆ โดยเป็นการดำเนินงานภายใต้ บริษัท เดอะเครน เซอร์วิส จำกัด (“TCS”) ต่อมาเมื่ออุตสาหกรรมต่าง ๆ มีการขยายตัว คุณธงไชย แพร้วรังสี จึงได้มีการจัดตั้ง บริษัท เดอะเครน แหลมฉับ จำกัด (“TCL”) บริษัท เดอะเครน ระยอง จำกัด (“TCR”) และ บริษัท เดอะเครน เฮฟวี่ลิฟท์ จำกัด (“TCH”) เพื่อรองรับการขยายตัวของธุรกิจ โดยเฉพาะในเขตอุตสาหกรรมต่าง ๆ และในปี 2540 คุณธงไชย แพร้วรังสี ยังได้มีการจัดตั้ง บริษัท ชูไค จำกัด (“CRANE”) ขึ้นเพื่อประกอบธุรกิจนำเข้าเครื่องจักรใช้แล้วจากต่างประเทศเพื่อจำหน่ายต่อให้กับลูกค้า รวมถึงให้บริการซ่อมและจำหน่ายอะไหล่ ให้กับบริษัทในกลุ่มและลูกค้าทั่วไป ต่อมาในปี 2547 กลุ่มบริษัทฯ ได้มีการปรับโครงสร้างการถือหุ้นและการดำเนินงานของกลุ่มบริษัทฯ ใหม่ บริษัท ชูไค จำกัด ได้เข้าถือหุ้นในสัดส่วนร้อยละ 99.99 ในบริษัท เดอะเครน แหลมฉับ จำกัด (“TCL”) บริษัท เดอะเครน ระยอง จำกัด (“TCR”) บริษัท เดอะเครน เฮฟวี่ลิฟท์ จำกัด (“TCH”) และในปี 2549 ได้เข้าถือหุ้นในสัดส่วนร้อยละ 99.99 ในบริษัท เดอะเครน เซอร์วิส จำกัด (“TCS”) นอกจากนี้ยังได้มีการปรับเปลี่ยนลักษณะการประกอบธุรกิจใหม่ โดย บริษัท ชูไค จำกัด จะทำหน้าที่ในการจำหน่ายและซ่อมแซมเครื่องจักรเป็นหลัก ส่วนบริษัทย่อยจะให้บริการเช่าและขนส่ง สำหรับรายละเอียดการเปลี่ยนแปลงที่สำคัญมีดังต่อไปนี้

ปี 2533 จัดตั้งบริษัท เดอะเครน เซอร์วิส จำกัด (“TCS”) ที่บริเวณถนนบางนา-ตราด กม. 3 ด้วยทุนจดทะเบียนและชำระแล้ว 2.00 ล้านบาท ให้บริการขายเครื่องจักรกลหนักใช้แล้ว

ปี 2534 บริษัท เดอะเครน เซอร์วิส จำกัด (“TCS”) ได้เพิ่มทุนจดทะเบียนเป็น 20.00 ล้านบาท เพื่อรองรับการขยายธุรกิจ

ปี 2535 จัดตั้งบริษัท เดอะเครน แหลมฉับ จำกัด (“TCL”) ด้วยทุนจดทะเบียนและชำระแล้ว 2.00 ล้านบาท เพื่อประกอบธุรกิจจำหน่ายและซ่อมแซมเครื่องจักรกลหนักใช้แล้วสำหรับงานก่อสร้าง ให้บริการยก ประกอบ และติดตั้งเครื่องจักรและวัสดุหรืออุปกรณ์ที่มีขนาดใหญ่เพื่อการก่อสร้าง ด้วยรถเครน รถฟอร์คลิฟท์ รถยกตู้คอนเทนเนอร์ และเครื่องจักรอื่น ๆ รวมถึงการให้บริการขนส่งด้วยรถหัวลาก ทางเทรลเลอร์ และรถบรรทุกประเภทต่าง ๆ ในบริเวณหน้าท่าเรือแหลมฉับ จ. ชลบุรี

ปี 2537 จัดตั้งบริษัท เดอะเครน ระยอง จำกัด (“TCR”) ด้วยทุนจดทะเบียนและชำระแล้ว 2.00 ล้านบาท เพื่อประกอบธุรกิจจำหน่ายและซ่อมแซมเครื่องจักรกลหนักใช้แล้วสำหรับงานก่อสร้าง ให้บริการยก ประกอบ และติดตั้งเครื่องจักรและวัสดุหรืออุปกรณ์ที่มีขนาดใหญ่เพื่อการก่อสร้าง ด้วยรถเครน รถฟอร์คลิฟท์ รถยกตู้คอนเทนเนอร์ และเครื่องจักรอื่น ๆ รวมถึงการให้บริการขนส่งด้วยรถหัวลาก ทางเทรลเลอร์ และรถบรรทุกประเภทต่าง ๆ เพื่อรองรับลูกค้าในบริเวณนิคมอุตสาหกรรมมาบตาพุด

ปี 2539 จัดตั้งบริษัท เดอะเครน เฮฟวี่ลิฟท์ จำกัด (“TCH”) ด้วยทุนจดทะเบียน 10.00 ล้านบาทที่บริเวณรังสิต เพื่อประกอบธุรกิจจำหน่ายและซ่อมแซมเครื่องจักรกลหนักใช้แล้วสำหรับงานก่อสร้าง ให้บริการยก ประกอบ และติดตั้งเครื่องจักรและวัสดุหรืออุปกรณ์ที่มีขนาดใหญ่เพื่อการก่อสร้าง ด้วยรถเครน รถฟอร์คลิฟท์ รถยกตู้คอนเทนเนอร์ และเครื่องจักรอื่น ๆ รวมถึงการให้บริการขนส่งด้วยรถหัวลาก ทางเทรลเลอร์ และรถบรรทุกประเภทต่าง ๆ โดยให้บริการครอบคลุมกลุ่มลูกค้าในบริเวณจังหวัดปทุมธานี อยุธยา สระบุรี และจังหวัดต่าง ๆ ทางภาคใต้



26 พ.ค. 2540 เพื่อให้เกิดการแบ่งแยกลักษณะการประกอบธุรกิจทางด้านการจำหน่ายและการให้บริการ รวมถึงการให้บริการซ่อมแซมเครื่องจักรกลหนัก จึงได้มีการจัดตั้งบริษัท ชูไค จำกัด (“CRANE”) ด้วยทุนจดทะเบียน 1.00 ล้านบาท ที่ อ.บางนา-ตราด กม. 7 เพื่อดำเนินธุรกิจด้านการนำเข้าเครื่องจักรใช้แล้วจากต่างประเทศ หรือซื้อในประเทศ เพื่อจำหน่ายให้กับบริษัทย่อยภายในกลุ่ม (TCS, TCL, TCR และ TCH) หรือลูกค้าภายนอก โดยบริษัทนำเครื่องจักรเหล่านี้มาทำการซ่อม หรือปรับปรุงสภาพให้ดียิ่งขึ้น เพื่อส่งขายลูกค้า นอกจากนี้ CRANE ยังเป็นศูนย์กลางของการให้บริการซ่อมเครื่องจักรกลหนักใช้แล้วและจำหน่ายอะไหล่ให้กับกลุ่มบริษัทย่อย (TCS TCL TCR และ TCH) และลูกค้าทั่วไป โดยรวมถึงกลุ่มลูกค้าโรงงานอุตสาหกรรมต่าง ๆ ทั้งนี้ภายหลังการจัดตั้ง CRANE กลุ่มบริษัทย่อย (TCS TCL TCR และ TCH) จะดำเนินธุรกิจหลักในการให้บริการยก ประกอบ และติดตั้งเครื่องจักรและวัสดุหรืออุปกรณ์ที่มีขนาดใหญ่เพื่อการก่อสร้าง ด้วยรถเครน รถฟอร์คลิฟท์ รถยกตู้คอนเทนเนอร์ และเครื่องจักรอื่น ๆ รวมถึงการให้บริการขนส่งด้วยรถห้วยลาก หางเทรลเลอร์ และรถบรรทุกประเภทต่าง ๆ

ปี 2542 เพิ่มทุนจดทะเบียนและชำระแล้ว บริษัท ชูไค จำกัด (“CRANE”) จาก 1.00 ล้านบาทเป็น 50.00 ล้านบาท โดยการออกและเสนอขายหุ้นสามัญเพิ่มทุนให้แก่ผู้ถือหุ้นเดิม

ปี 2543 บริษัท เดอะเครน เซอร์วิส จำกัด (“TCS”) ได้ประสบปัญหาทางการเงิน จึงต้องเข้าสู่กระบวนการปรับโครงสร้างหนี้กับเจ้าหนี้สถาบันการเงินจำนวน 5 ราย โดยมีมูลหนี้ทั้งสิ้น 950,234,872.49บาท (หนี้เงินต้น 607,359,056.88 บาท ดอกเบี้ยค้างชำระ 342,875,815.61 บาท)

ธ.ค. 2544 บริษัทฯนำเข้ารถเครนใช้แล้วขนาด 410 คัน

30 ต.ค. 2545 เพิ่มทุนจดทะเบียนและชำระแล้ว บริษัท ชูไค จำกัด (“CRANE”) จาก 50.00 ล้านบาทเป็น 100.00 ล้านบาท

1 พ.ค. 2547 บริษัทฯเข้าถือหุ้นในบริษัทย่อย ได้แก่ บริษัท เดอะเครน แหลมฉับ จำกัด (“TCL”) บริษัท เดอะเครน ระยอง จำกัด (“TCR”) และบริษัท เดอะเครน เซฟวิลิฟท์ จำกัด (“TCH”) ในสัดส่วนร้อยละ 99.99 โดยเป็นการซื้อจากกลุ่มนายชงไชย แพรรังสี ในมูลค่าเท่ากับมูลค่าที่ตราไว้

8 พ.ย. 2547 เพิ่มทุนจดทะเบียนและชำระแล้ว บริษัท ชูไค จำกัด (“CRANE”) จาก 100.00 ล้านบาทเป็น 200.00 ล้านบาท

พ.ย. 2547 บริษัทฯนำเข้ารถเครนใช้แล้วขนาด 600 คัน พร้อมอุปกรณ์เสริมพิเศษ ซึ่งถือได้ว่าเป็นรถเครนขนาดใหญ่ของไทยที่มีความสามารถในการยกได้มากที่สุดในปัจจุบัน

8 มิ.ย. 2548 แปรสภาพเป็นบริษัท ชูไค จำกัด (มหาชน)

ก.ค. 2548 ทอยนำเข้ารถใหม่ (Brand new) เป็น Truck Crane เพื่อรองรับการขยายงานในตลาดที่ต้องการใช้เครื่องจักรที่มีคุณภาพและการบริการที่มีมาตรฐานสูง



- 1 ต.ค. 2549 บริษัทฯเข้าถือหุ้นในบริษัท เดอะเกรน เซอร์วิส จำกัด (“TCS”) ในสัดส่วนร้อยละ 99.99 โดยเป็นการซื้อหุ้นสามัญของบริษัท เดอะเกรน เซอร์วิส จำกัด (“TCS”) จากคุณธงไชย แพร่รังสี ในราคาเท่ากับมูลค่าที่ตราไว้
- 21 พ.ย. 2549 บริษัทฯทำการเพิ่มทุนเป็นเงินสดใน บริษัท เดอะเกรน แหลมฉับ จำกัด (“TCL”) บริษัท เดอะเกรน ระยอง จำกัด (“TCR”) และบริษัท เดอะเกรน เซฟวิล์ฟ จำกัด (“TCH”) อีกจำนวนบริษัทละ 15.00 ล้านบาท
- 23 พ.ย. 2549 บริษัทฯได้รับการสนับสนุนทางการเงินจากสถาบันการเงินในการซื้อที่ดินบริเวณ ถนนบางนา – ตราด กม. 22 เนื้อที่รวม 34-1-41 ไร่ จากบริษัท ทูเดย์ ทรานสปอร์ต จำกัด (“TDT”) ในมูลค่า 280.00 ล้านบาท เพื่อรองรับการขยายธุรกิจในอนาคตเนื่องจากสถานที่ประกอบธุรกิจในปัจจุบันมีข้อจำกัดในด้านการขยายพื้นที่ ซึ่งที่ดินดังกล่าวสามารถที่จะรองรับการขยายธุรกิจในอนาคตของบริษัทฯได้ นอกจากนี้ยังเป็นการปรับโครงสร้างหนี้ของบริษัทที่เกี่ยวข้อง ระหว่างบริษัท เดอะเกรน เซอร์วิส จำกัด (“TCS”) และ บริษัท ทูเดย์ ทรานสปอร์ต จำกัด อีกด้วย
- 30 พ.ย. 2549 เพิ่มทุนจดทะเบียนและชำระแล้วจาก 200.00 ล้านบาทเป็น 350.00 ล้านบาท โดยทำการเสนอขายแก่บุคคลในวงจำกัด 50 ล้านหุ้น (มูลค่าที่ตราไว้หุ้นละ 1.00 บาท) ในราคาเสนอขายหุ้นละ 2.00 บาท และเสนอขายให้แก่คุณธงไชยจำนวน 100 ล้านหุ้น (มูลค่าที่ตราไว้หุ้นละ 1.00 บาท) ในราคาเสนอขายหุ้นละ 1.00 บาท เพื่อใช้เป็นเงินทุนหมุนเวียนและรองรับการเข้าถือหุ้นในสัดส่วนร้อยละ 99.99 ของบริษัท ชูไค จำกัด (มหาชน) (“CRANE”) ในบริษัท เดอะเกรน เซอร์วิส จำกัด (“TCS”)
- 19 มี.ค. 2550 เพิ่มทุนจดทะเบียนเป็น 450.00 ล้านบาท (จำนวน 450,000,000 หุ้น มูลค่าที่ตราไว้หุ้นละ 1.00 บาท) เพื่อรองรับการเข้าจดทะเบียนในตลาดหลักทรัพย์เอ็ม เอ ไอ



ลักษณะการประกอบธุรกิจ

ประเภทกิจการและลักษณะการดำเนินงาน

บริษัทฯ และกลุ่มบริษัทย่อย (บริษัท เดอะเครน เซอร์วิส จำกัด - TCS, บริษัท เดอะเครน แพลมบิ่ง จำกัด - TCL, บริษัท เดอะเครน ระยอง จำกัด - TCR, บริษัท เดอะเครน เฮฟวี่ลิฟท์ จำกัด - TCH) ประกอบธุรกิจให้บริการเคลื่อนย้ายวัสดุหรืออุปกรณ์สำหรับงานอุตสาหกรรมและก่อสร้าง โดยบริษัทฯ จะนำเข้าเครื่องจักรใช้แล้วสภาพดีจากต่างประเทศเข้ามาทำการปรับปรุงและซ่อมแซมให้อยู่ในสภาพดียิ่งขึ้น นอกจากนี้บริษัทฯ ยังประกอบธุรกิจการจำหน่ายรถเครนที่ปรับสภาพใหม่ และให้บริการซ่อมแซมรถเครนให้กับลูกค้าทั่วไปด้วย เมื่อแบ่งตามประเภทการให้บริการจะสามารถแยกได้ 3 กลุ่มหลัก ดังนี้ คือ

1. ธุรกิจการให้บริการยก ประกอบ และติดตั้งเครื่องจักรและวัสดุหรืออุปกรณ์ที่มีขนาดใหญ่เพื่อการก่อสร้าง ด้วยรถเครน รถฟอร์คลิฟท์ รถยกตู้คอนเทนเนอร์ และเครื่องจักรอื่น ๆ รวมถึงการให้บริการขนส่งด้วยรถหัวลาก ทางเทรลเลอร์ และรถบรรทุกประเภทต่าง ๆ ซึ่งเป็นการให้บริการมีทั้งแบบการเหมาโครงการโดยคิดค่าบริการแบบเบ็ดเสร็จและมีการกำหนดระยะเวลาดำเนินการไว้อย่างชัดเจน หรือการให้บริการแบบรายเดือนหรือรายวัน ซึ่งบริษัทย่อยมีเครื่องจักรกลหนักที่ไว้รองรับการให้บริการแก่ลูกค้าแบ่งได้เป็น 3 ประเภทหลักดังนี้

1.1 รถเครน (CRANE) เป็นเครื่องจักรกลหนักที่ใช้ในการก่อสร้างของภาคอุตสาหกรรมขนาดใหญ่และเล็ก ทั้งงานภาคเอกชนและโครงการต่าง ๆ ของรัฐบาล รวมถึงกิจการท่าเรือ งานโรงกลั่น โรงไฟฟ้า และอุตสาหกรรมปิโตรเคมี โดยใช้ในการยก ประกอบหรือติดตั้ง เครื่องจักรหรือสิ่งของที่มีขนาดใหญ่ มีความสูงและน้ำหนักมาก สิ่งของขนาดเล็กที่มีความสูง รวมถึงสิ่งของทั่วไป รถเครนส่วนใหญ่ของบริษัทฯ เป็นรถเครนใช้แล้วสภาพดี นำเข้าจากประเทศญี่ปุ่น

1.2 รถฟอร์คลิฟท์ (FORK LIFT) เป็นเครื่องจักรกลขนาดกลาง ใช้ในการยกสินค้าตามโรงงานอุตสาหกรรมต่าง ๆ และใช้งานตามท่าเรือ เพื่อช่วยในการยก ข้ายสินค้าที่นำเข้า หรือส่งออกต่างประเทศ รถฟอร์คลิฟท์ของบริษัทฯ ส่วนใหญ่จะเป็นการนำเข้ารถใช้แล้วสภาพดีจากญี่ปุ่นและจากยุโรปและอเมริกาเป็นต้น

1.3 กลุ่มรถเพื่อให้บริการด้านการขนส่งโดยเฉพาะ ได้แก่ รถหัวลาก (PRIME MOVER) ทางเทรลเลอร์พื้นเรียบ และขนต่ำ (FLAT BED และ LOW BED TRAILER) ซึ่งรถในกลุ่มนี้จะใช้ในการขนส่งเครื่องจักรของบริษัทฯ ไปยังหน่วยงานของลูกค้าเป็นหลัก

2. ธุรกิจจำหน่ายเครื่องจักรกลหนักปรับสภาพใหม่ ซึ่งจะเกิดขึ้นในกรณีที่ลูกค้ามีความต้องการซื้อเครื่องจักรเนื่องจากการใช้งานต่อเนื่องในระยะยาว ซึ่งหากลงทุนซื้อเป็นกรรมสิทธิ์จะคุ้มค่ากว่าการเช่า บริษัทฯ ก็มีบริการจำหน่ายเครื่องจักรกลด้วยเช่นกัน

3. ธุรกิจการให้บริการซ่อมแซมและจำหน่ายอะไหล่ เป็นธุรกิจที่ให้บริการแก่กลุ่มบริษัทย่อยและรวมไปถึงลูกค้าทั่วไป โดยบริษัทฯ อาศัยศักยภาพที่ประกอบด้วย โรงงานที่มีอุปกรณ์พร้อมและครบถ้วน และทีมช่างที่มีความชำนาญงานและประสบการณ์สูงเป็นจำนวนมาก รวมทั้งสามารถจัดหาอะไหล่ได้เกือบทุกชนิดจากทั้งภายในและต่างประเทศ



ขั้นตอนการดำเนินงานหลัก

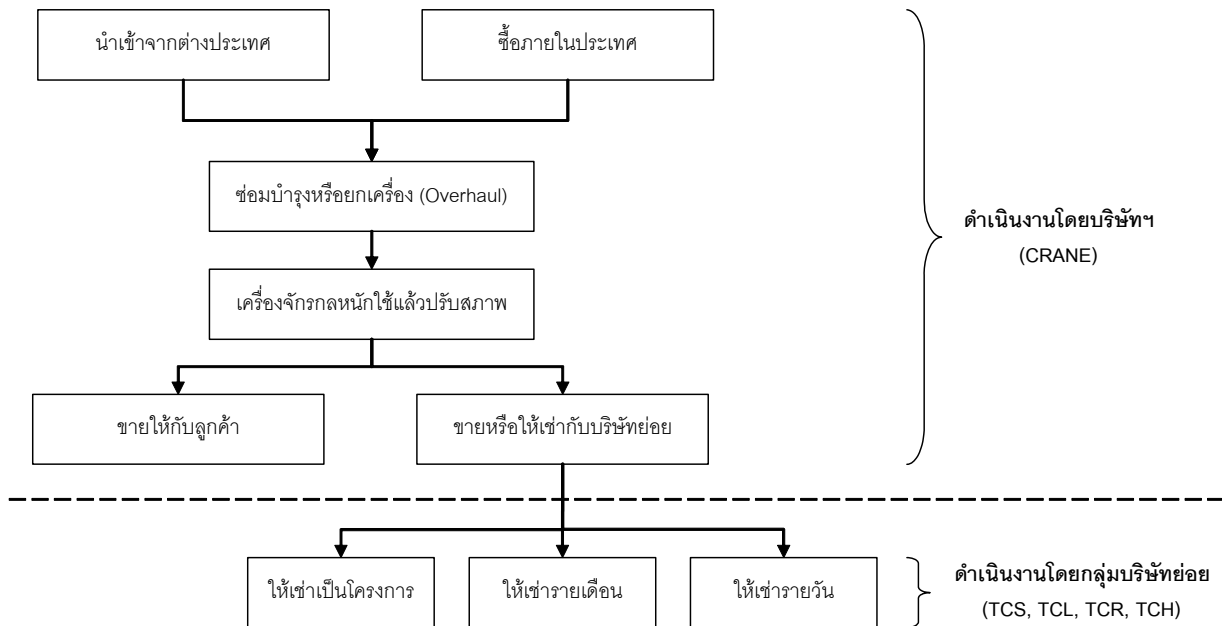

ในการดำเนินธุรกิจบริษัทจะต้องจัดหาเครื่องจักรกลมาใช้ในการดำเนินงาน โดยบริษัทฯจะเป็นผู้ดำเนินการจัดหาและจัดซื้อ โดยการนำเข้าเครื่องจักรกลใช้แล้วจากต่างประเทศ ซึ่งภายหลังจากที่บริษัทฯได้ดำเนินการนำเข้าเครื่องจักรกลหนักดังกล่าวแล้ว บริษัทฯจะทำการตรวจสอบสภาพ ซ่อมแซม ปรับปรุงและปรับสภาพเครื่องจักร (Overhaul) ให้อยู่ในสภาพที่สมบูรณ์พร้อมใช้งาน โดยวิศวกรและทีมช่างที่มีประสบการณ์ เพื่อจำหน่ายหรือให้บริการกับลูกค้าต่อไป

เป้าหมายการประกอบธุรกิจ

ยกระดับการให้บริการยก ประกอบ และติดตั้งเครื่องจักรและวัสดุหรืออุปกรณ์ที่มีขนาดใหญ่เพื่อการก่อสร้าง ด้วยรถเครน รถฟอร์คลิฟท์ รถยกตู้คอนเทนเนอร์ และเครื่องจักรอื่น ๆ รวมถึงการให้บริการขนส่งด้วยรถหิ้วลาก ทางเทรลเลอร์ และรถบรรทุกประเภทต่าง ๆ ให้เทียบเท่ากับบริษัทชั้นนำจากต่างประเทศ เพื่อเป็นการสร้างโอกาสในการแข่งขันรวมถึงการขยายขอบเขตการให้บริการไปสู่ต่างประเทศ ภายใต้งานให้บริการแบบครบวงจร หรือการให้บริการแบบเบ็ดเสร็จ (Turn key)

การให้บริการและช่องทางการให้บริการ

การให้บริการของบริษัทฯเป็นการให้บริการต่อทั้งผู้รับเหมาโครงการ (sub contractor) และผู้ใช้บริการตรง (end user) เป็นหลัก โดยมีสัดส่วนการให้บริการแก่ผู้รับเหมาโครงการร้อยละ 80 ของรายได้จากการให้บริการเช่าและขนส่ง และมีสัดส่วนการให้บริการแก่ผู้ใช้บริการตรงร้อยละ 20 ของรายได้จากการให้บริการเช่าและขนส่ง

**โครงสร้างรายได้**

สายผลิตภัณฑ์	ดำเนินการโดย	ปี 2547		ปี 2548		ปี 2549		ปี 2550	
		ล้านบาท	ร้อยละ	ล้านบาท	ร้อยละ	ล้านบาท	ร้อยละ	ล้านบาท	ร้อยละ
การให้บริการเช่าเครื่องจักรกลและขนส่ง									
การให้บริการเช่าเครื่องจักรกล	TCS, TCL, TCR, TCH	292.65	31.54	416.17	49.96	401.30	53.42	405.32	54.65
การให้บริการขนส่ง	TCS, TCL, TCR, TCH	66.38	7.15	64.60	7.75	66.73	8.88	48.01	6.47
จำหน่ายเครื่องจักรกลหนักปรับสภาพใหม่	CRANE	452.95	48.82	308.82	37.07	249.22	33.17	253.86	34.23
การให้บริการซ่อมแซมและจำหน่ายอะไหล่	CRANE	10.06	1.08	9.47	1.14	9.68	1.29	14.13	1.93
รายได้อื่น	CRANE, TCS, TCL, TCR, TCH	24.22	2.61	33.96	4.08	24.30	3.24	20.29	2.74
รวม		846.26	100.00	833.02	100.00	751.23	100.00	741.60	100.00

หมายเหตุ : สัดส่วนของรายได้จากการให้บริการเช่าเครื่องจักรและขนส่งและรายได้จากการจำหน่ายเครื่องจักรกลหนักมีการเปลี่ยนแปลงตามภาวะอุตสาหกรรมและการแข่งขันในแต่ละช่วงเวลา

ลูกค้าหลัก

ลูกค้าของกลุ่มบริษัทฯ สามารถแบ่งได้เป็น 3 กลุ่มหลักดังนี้

1. ลูกค้าในอุตสาหกรรมโรงงานต่าง ๆ (คิดเป็นสัดส่วนประมาณร้อยละ 65 ของลูกค้าทั้งหมด) เช่น โรงกลั่นน้ำมัน โรงงานปิโตรเคมี และโรงไฟฟ้า โรงงานเหล็กรีดร้อนและรีดเย็น
2. ลูกค้าในอุตสาหกรรมการก่อสร้าง (คิดเป็นสัดส่วนประมาณร้อยละ 20 ของลูกค้าทั้งหมด) ซึ่งประกอบด้วยอุตสาหกรรมการก่อสร้างสาธารณูปโภค การก่อสร้างฐานราก การก่อสร้างอาคาร โรงงาน การก่อสร้างที่เกี่ยวกับอุตสาหกรรมเรือเพลิ่ง การก่อสร้างตามโครงการต่าง ๆ ของรัฐบาล โดยรวมถึงการติดตั้งเครื่องจักรและการวางระบบที่ต่อเนื่องจากการก่อสร้างด้วย
3. ลูกค้าในอุตสาหกรรมการนำเข้าและส่งออก (คิดเป็นสัดส่วนประมาณร้อยละ 15 ของลูกค้าทั้งหมด) บริเวณท่าเทียบเรือ ลานพักตู้สินค้า ลานตู้ Container

การจัดการผลิตภัณฑ์

ในการจัดหาเครื่องจักรเพื่อใช้ในการดำเนินธุรกิจของบริษัทฯ ส่วนใหญ่จะเป็นการจัดการเครื่องจักรใช้แล้วเป็นหลัก สำหรับวิธีการจัดหาเครื่องจักรของบริษัทฯ นั้น จะแบ่งเป็นการจัดหาจากต่างประเทศประมาณร้อยละ 75 ของมูลค่าเครื่องจักรที่มีการจัดซื้อในแต่ละปี จากญี่ปุ่น เยอรมัน เนเธอร์แลนด์ และอังกฤษ ส่วนที่เหลือเป็นการจัดซื้อภายในประเทศทั้งจากบริษัทผู้ประมูลเครื่องจักรหรือบริษัทที่มีความต้องการขายเครื่องจักรใช้แล้วเมื่อจบโครงการ แต่อย่างไรก็ตาม ในกรณีที่เครื่องจักรบางประเภทเกิดการขาดแคลน บริษัทฯ อาจดำเนินการจัดซื้อเครื่องจักรใหม่แทน

ภาพรวมอุตสาหกรรม

อุตสาหกรรมที่กลุ่มบริษัทให้บริการสามารถแบ่งได้เป็น 3 กลุ่มหลักได้แก่



1. กลุ่มโรงงานอุตสาหกรรม จากข้อมูลของกรมโรงงานอุตสาหกรรมจะเห็นได้ว่าจำนวนโรงงานอุตสาหกรรมมีการขยายตัวมาตลอดนับตั้งแต่ปี 2546 ซึ่งถือได้ว่าเป็นแนวโน้มที่ดีสำหรับการดำเนินงานของกลุ่มบริษัทฯ และ ณ วันที่ 31 ธันวาคม 2549 ประเทศไทยมีจำนวนโรงงานทั้งสิ้น 125,347 โรงงาน
2. อุตสาหกรรมก่อสร้าง ภาวะการก่อสร้างในช่วงปี 2545 ถึง 2549 นั้นมีมูลค่าการก่อสร้างรวมเพิ่มขึ้นอย่างต่อเนื่องจาก 4.51 แสนล้านบาทในปี 2545 เป็น 4.92 แสนล้านบาท 5.69 แสนล้านบาท 6.37 แสนล้านบาท และ 6.88 แสนล้านบาท ในปี 2546 ถึง 2549 ตามลำดับ โดยการขยายตัวดังกล่าวในช่วงปี 2545 ถึง 2546 เกิดจากการขยายตัวของก่อสร้างภาคเอกชนเป็นหลักซึ่งเป็นการลงทุนตามการขยายตัวของเศรษฐกิจไทย แต่ในช่วงปี 2547 เป็นต้นมา วัฏจักรอุตสาหกรรมก่อสร้างเริ่มมีทิศทางที่เปลี่ยนไป โดยเป็นที่คาดหมายว่าการลงทุนในโครงการขนาดใหญ่ของภาครัฐบาลจะเป็นตัวขับเคลื่อนอุตสาหกรรมก่อสร้างแทนภาคเอกชนที่เริ่มอ่อนตัวลง ซึ่งจะส่งผลให้ในปี 2550 ธุรกิจก่อสร้างยังคงมีแนวโน้มเติบโตในระดับสูงอย่างต่อเนื่องจากโครงการขนาดใหญ่ของภาครัฐบาล โดยเฉพาะโครงการก่อสร้างรถไฟฟ้า 2 สาย ที่คาดว่าจะเริ่มก่อสร้างในอนาคตอันใกล้
3. การนำเข้าและส่งออกของประเทศ ซึ่งส่วนใหญ่เป็นการขนส่งทางทะเล เนื่องจากเป็นวิธีการขนส่งที่มีต้นทุนถูกกว่าขนส่งทางบกและทางอากาศมาก รวมทั้งสามารถรองรับปริมาณและน้ำหนักการขนส่งได้ดีกว่าการขนส่งโดยวิธีการอื่น และอุตสาหกรรมการนำเข้าและส่งออกจะใช้บริการผ่านท่าเรือกรุงเทพและท่าเรือแหลมฉบังเป็นหลัก เนื่องจากเป็นท่าเรือที่ได้มาตรฐานสากลและมีประสิทธิภาพในการให้บริการสูง สามารถรองรับเรือขนาดใหญ่พิเศษ (Super Post Panamax) ได้ โดยท่าเรือแหลมฉบังมีท่าเทียบเรือตู้ Container กว่า 6 ล้าน T.E.U ท่าเรือกรุงเทพ สามารถรองรับได้ประมาณ 1 ล้าน T.E.U สำหรับการนำเข้าและส่งออกในปัจจุบันจะนิยมใช้ตู้ Container เป็นหลัก เนื่องจากเกิดความสะดวกในการขนส่งและการบรรจุ ส่งผลให้ปริมาณตู้สินค้าผ่านท่าเรือมีจำนวนเพิ่มสูงขึ้นตลอด จากการพิจารณาจำนวนตู้สินค้าผ่านท่าเรือกรุงเทพและท่าเรือแหลมฉบัง จะพบว่า จำนวนตู้สินค้ามีปริมาณเพิ่มขึ้นทุกปี นับตั้งแต่ปี 2545 ถึงปี 2549 แสดงให้เห็นว่าอุตสาหกรรมการนำเข้าและส่งออกมีการขยายตัวเพิ่มขึ้นมาตลอด

ภาวะการแข่งขัน

1. ภาวะการแข่งขันในกลุ่มโรงงานอุตสาหกรรมค่อนข้างต่ำ หากเป็นการให้บริการยกหรือเคลื่อนย้ายวัสดุอุปกรณ์ต่างๆ ไปนั้จะมีบริษัทขนาดเล็กถึงขนาดกลางให้บริการหลายราย แต่หากเป็นการเคลื่อนย้ายเครื่องจักร วัสดุอุปกรณ์ที่มีความซับซ้อนหรือน้ำหนักมากในอุตสาหกรรมขนาดใหญ่ ผู้ว่าจ้างจะให้ความสำคัญอย่างยิ่งกับเรื่องของระบบความปลอดภัยในการทำงาน จึงทำให้มีผู้บริการดังกล่าวเพียงไม่กี่ราย และเป็นผู้บริการรายเดิม ๆ ที่ให้บริการมาอย่างต่อเนื่อง
2. ภาวะการแข่งขันของบริษัทผู้ให้บริการด้านการยกและขนย้ายในอุตสาหกรรมก่อสร้างขนาดใหญ่ที่มีการแข่งขันในระดับปานกลาง เนื่องจากโครงการก่อสร้างขนาดใหญ่มักจะเป็นโครงการระยะยาวจึงมีการใช้งานของเครื่องจักรสำหรับการยกอย่างต่อเนื่อง และมีผู้ให้บริการที่มีความพร้อมทางด้านเครื่องจักรน้อยราย
3. ภาวะการแข่งขันการให้บริการยกตู้คอนเทนเนอร์ มีการแข่งขันน้อย เนื่องจากปริมาณงานที่มีค่อนข้างมากเทียบกับจำนวนผู้ประกอบการ และผู้ประกอบการธุรกิจลานตู้ Container มีข้อจำกัดชั่วโมงการทำงานของรถที่ต้องมีการหยุดพักและซ่อมแซม รวมถึงความจำเป็นที่จะต้องมีการบำรุงรักษาไว้เพื่อให้เกิดความต่อเนื่องในการทำงาน จึงมักจะมีการใช้บริการจากบุคคลภายนอก เพื่อลดภาระค่าใช้จ่ายด้านการลงทุนในเครื่องจักรกลและลดความเสี่ยงจากการขนส่งตู้ Container ไม่ทันเที่ยวเรือ เนื่องจากรถยกเสียหายหรือไม่เพียงพอ ฉะนั้นบริษัทที่มีความพร้อมในเรื่องของเครื่องจักรและบุคลากรทั้งในส่วนของคนขับและช่างซ่อมจะมีข้อได้เปรียบในการแข่งขันมากกว่า



โครงการดำเนินงานในอนาคต

เพื่อรองรับการขยายงานของบริษัทฯ ในอนาคตรวมถึงการลดข้อจำกัดในเรื่องของการจัดหาพื้นที่เพิ่มเติมในบริเวณที่ทำการปัจจุบันของบริษัทฯ ดังนั้นบริษัทฯ จึงมีโครงการที่จะย้ายสถานที่ประกอบการไปยังที่ดินบริเวณริมถนนบางนา – ตราด กม. 22 โดยทำเลที่ตั้งใหม่ดังกล่าวนอกจากจะมีเนื้อที่กว่า 34 ไร่ ซึ่งมากเพียงพอสำหรับการรองรับการขยายงานของบริษัทฯ ได้ในระยะยาวแล้ว ทั้งนี้การดำเนินการย้ายสถานที่ประกอบการคาดว่าจะดำเนินการภายในปี 2552 สำหรับค่าใช้จ่ายในการย้ายสถานที่ประกอบการซึ่งรวมไปถึงการก่อสร้างอาคารแล้วคิดเป็นเงินทุนประมาณ 40.00 ล้านบาท ซึ่งบริษัทฯ คาดว่าแหล่งที่มาของเงินทุนจะมาจาก กระแสเงินสดของบริษัทฯ

นอกจากนี้ ในส่วนของที่ดินที่ บริษัท เดอะเกรน เฮฟวี่ลิฟท์ จำกัด (“TCH”) ใช้เป็นที่ตั้งสำนักงานในปัจจุบัน บริเวณ ถนนพหลโยธิน ซึ่งอยู่ระหว่างการมีข้อพิพาทนั้น หาก TCH ไม่สามารถเจรจาขอซื้อที่ดินแปลงดังกล่าวจากเจ้าหนี้ได้ TCH ก็มีนโยบายที่จะย้ายที่ตั้งสำนักงาน จาก บริเวณ ถนนพหลโยธิน มายังที่ดินบริเวณ ถนนบางนา-ตราด กม. 22 โดยสามารถดูรายละเอียดของคดีได้ในหัวข้อ ปัจจัยความเสี่ยง ข้อที่ 8



ปัจจัยความเสี่ยง

ในการดำเนินธุรกิจของบริษัทฯและกลุ่มบริษัทย่อยมีความเสี่ยงดังนี้

1. ความเสี่ยงในการจัดหาเครื่องจักร บริษัทฯใช้เครื่องจักรกลหนักใช้แล้วที่จัดหาจากประเทศญี่ปุ่นและประเทศแถบยุโรปเป็นหลักในการดำเนินงาน ซึ่งเครื่องจักรดังกล่าวไม่ได้เป็นเครื่องจักรใหม่ที่ทำการผลิตจากโรงงานใดโรงงานหนึ่งโดยตรง บริษัทฯจึงไม่สามารถกำหนดระยะเวลาในการจัดหาเครื่องจักรเพิ่มเติมได้แน่นอน เพื่อเป็นการลดความเสี่ยงในการจัดหาเครื่องจักร บริษัทฯจึงได้เพิ่มแหล่งในการจัดหาเครื่องจักรกลหนักใช้แล้วเพิ่มเติมไปสู่ประเทศต่าง ๆ ในแถบยุโรป และเอเชีย เป็นต้น ซึ่งส่งผลให้บริษัทฯสามารถจัดหาเครื่องจักรกลหนักใช้แล้วได้จากหลายแหล่งมากขึ้น รวมทั้งบริษัทฯยังมีการซื้อและเช่าเครื่องจักรกลหนักจากตลาดในประเทศ และในช่วง 1 – 2 ปีที่ผ่านมา บริษัทฯได้เริ่มนำเข้าเครื่องจักรใหม่ (Brand new) จากผู้ผลิตในประเทศญี่ปุ่นอีกด้วย
2. ความเสี่ยงจากการพึ่งพิงช่างซ่อมเครื่องจักร เมื่อบริษัทฯจัดซื้อเครื่องจักรกลหนักใช้แล้วมาแล้ว บริษัทฯจะส่งเครื่องจักรดังกล่าวไปที่ฝ่ายซ่อมเครื่องจักรของบริษัทฯเพื่อทำการซ่อมแซมให้พร้อมสำหรับการใช้งาน ซึ่งการซ่อมแซมในส่วนของเครื่องยนต์นั้นมีความจำเป็นต้องอาศัยประสบการณ์และความชำนาญของช่างและวิศวกรเป็นหลักจึงจะสามารถทำการซ่อมแซมได้อย่างรวดเร็วและมีประสิทธิภาพสูง ทำให้บริษัทฯจำเป็นต้องพึ่งพิงช่างซ่อมและวิศวกรจำนวน 11 คนเป็นอย่างมาก บริษัทฯจึงให้ความสำคัญในการรักษาให้พนักงานกลุ่มนี้ทำงานกับบริษัทในระยะยาว โดยการให้ดูแลชีวิตความเป็นอยู่ของพนักงานเป็นพิเศษตั้งแต่การให้ที่พัก การให้กู้ยืมในกรณีที่พนักงานมีความเดือดร้อนทั้งการปรับปรุงที่อยู่อาศัย ค่าเล่าเรียนบุตรธิดา เป็นต้น การจัดการดังกล่าวทำให้บริษัทฯลดความเสี่ยงจากการสูญเสียพนักงานที่มีฝีมือและเป็นผู้ชำนาญได้เป็นอย่างดี
3. ความเสี่ยงจากการพึ่งพิงพนักงานขับเครื่องจักร บริษัทฯได้กำหนดให้พนักงานแต่ละคนมีหน้าที่ในการขับเคลื่อนเครื่องจักรตามที่ได้กำหนดไว้ ซึ่งเครื่องจักรขนาดใหญ่มักจะกำหนดให้ผู้ขับขี่ต้องมีใบอนุญาต ประเภท 3 ที่ออกให้โดยกรมขนส่ง ทักษะและประสบการณ์ ในการขับเคลื่อนเครื่องจักรดังกล่าว นอกจากนี้การขับเคลื่อนเครื่องจักรขนาดใหญ่ยังต้องใช้ประสบการณ์สูงในการขับเคลื่อนอีกด้วย ดังนั้นพนักงานขับเครื่องจักรจำนวนกว่า 40 คน จึงเป็นบุคลากรที่บริษัทฯให้ความสำคัญมากสำหรับการดำเนินงาน เนื่องจากใบอนุญาตในการขับเคลื่อนเครื่องจักรหรือประสบการณ์ในการขับล้วนเป็นปัจจัยที่ส่งผลให้บุคลากรที่มีคุณสมบัติครบถ้วนไม่สามารถทดแทนกันได้อย่างง่ายดาย เพื่อเป็นการลดความเสี่ยงดังกล่าวบริษัทฯจึงได้จัดให้มีผลตอบแทนที่ดีแก่พนักงานขับเครื่องจักร รวมถึงการอบรมและการทดสอบการใช้เครื่องจักรมีการยกระดับไปสู่การขับเครื่องจักรที่มีขนาดใหญ่และใช้ความชำนาญมากขึ้น
4. ความเสี่ยงในเรื่องอายุการใช้งานของเครื่องจักรใช้แล้ว เครื่องจักรที่ใช้ในการดำเนินงานของบริษัทฯส่วนใหญ่เป็นเครื่องจักรใช้แล้วที่มีอายุการใช้งานเฉลี่ยระหว่าง 7 ปี ถึง 17 ปี ดังนั้นบริษัทฯจึงมีความเสี่ยงเกี่ยวกับสภาพการใช้งานของเครื่องจักรใช้แล้วเมื่อเปรียบเทียบกับเครื่องจักรใหม่ เนื่องจากความสมบูรณ์ของเครื่องยนต์กลไกต่าง ๆ อาจไม่อยู่ในสภาพที่สมบูรณ์ทำให้มีโอกาสที่จะประสบปัญหาในระหว่างการทำงานได้สูงกว่าเครื่องจักรใหม่ แต่บริษัทฯสามารถลดความเสี่ยงจากการใช้เครื่องจักรใช้แล้วเนื่องจากบริษัทฯดำเนินการจัดซื้อเครื่องจักรใช้แล้วจากผู้จำหน่ายที่มีชื่อเสียง และจัดให้มีการใช้งานและการดูแลรักษาที่ดีจากผู้ที่มีประสบการณ์ในการดูแลอย่างต่อเนื่องทำให้เครื่องจักรมีสภาพที่ดีและปลอดภัยสำหรับการใช้งานรวมทั้งมีอายุการใช้งานที่ยาวนานขึ้น



5. ความเสี่ยงจากการเปลี่ยนแปลงของอัตราแลกเปลี่ยน ในการจัดหาเครื่องจักรกลหนักใช้แล้วนั้นเป็นการจัดหาจากต่างประเทศเกือบทั้งหมด ดังนั้นการจ่ายชำระเงินให้แก่ผู้จำหน่ายจึงต้องเป็นไปตามสกุลเงินของประเทศนั้น ๆ โดยจะเป็น 2 สกุลเงินคือ เงินเยนญี่ปุ่น (JPY) และเงินยูโร (EURO) อีกทั้งเป็นการซื้อภายใต้เงื่อนไขที่เป็น L/C Term เป็นหลัก ดังนั้นจึงส่งผลให้บริษัทฯ มีความเสี่ยงของการเปลี่ยนแปลงราคาต้นทุนของเครื่องจักรหากอัตราแลกเปลี่ยนมีการเปลี่ยนแปลงอย่างเป็นนัยสำคัญระหว่างวันที่บริษัทฯ ตกลงทำสัญญาซื้อขายเครื่องจักรและวันที่ทำการจ่ายชำระเงินจริง ซึ่ง ณ วันที่ 31 ธันวาคม 2550 บริษัทฯ มีภาระหนี้สินที่เป็นเงินสกุลเยนอยู่ประมาณ 95.70 ล้านบาท
6. ความเสี่ยงจากการรับภาระหนี้แทนเนื่องจากการเข้าทำสัญญาค้ำประกันกับสถาบันการเงินในการขายเครื่องจักรกลหนัก ให้กับลูกค้า ในอดีต การจัดหาแหล่งเงินกู้สำหรับลูกค้าที่มีความต้องการซื้อเครื่องจักรของบริษัทฯ และบริษัทย่อยนั้น มีสถาบันการเงินหรือบริษัทลีสซิ่งที่ให้บริการน้อยราย และการใช้งานเครื่องจักรกลหนักยังไม่แพร่หลาย ดังนั้นหากมีการผัดผ่อนชำระหนี้หรือเกิดหนี้เสีย เครื่องจักรกลหนักที่ยึดคืนมากจะประสบปัญหาในการขายออก ดังนั้นสถาบันการเงินหรือบริษัทลีสซิ่งจึงกำหนดให้ บริษัทผู้ขายเครื่องจักรกลหนักต้องทำสัญญารับประกันซื้อคืนรวมทั้งทำสัญญาความรับผิดชอบร่วมกัน (สัญญาค้ำประกัน) ซึ่งในอดีตที่ผ่านมา บริษัทฯ และบริษัทย่อยได้มีการทำสัญญารับประกันซื้อคืนรวมทั้งทำสัญญาความรับผิดชอบร่วมกันกับบริษัทลีสซิ่ง ในการขายเครื่องจักรกลหนักให้กับลูกค้าหลายราย ซึ่งส่งผลให้บริษัทฯ และบริษัทย่อยมีภาระความเสี่ยงที่จะต้องรับภาระชำระหนี้แทนหากลูกค้าที่ซื้อเครื่องจักรกลหนักเกิดการผัดผ่อนชำระหนี้กับบริษัทลีสซิ่ง แต่อย่างไรก็ตาม ในปัจจุบันความต้องการซื้อขายเครื่องจักรกลหนักได้รับความนิยมเพิ่มขึ้นอย่างมาก ส่งผลให้มีสถาบันการเงินและบริษัทลีสซิ่งหลายรายเข้ามาให้บริการทางการเงิน ทำให้บริษัทและบริษัทย่อยไม่มีความจำเป็นต้องทำสัญญาความรับผิดชอบร่วมกัน (หรือการเข้าค้ำประกัน) อีกต่อไป อีกทั้งบริษัทฯ และบริษัทย่อยได้มีการกำหนดนโยบายที่จะไม่เข้าทำสัญญาค้ำประกันการขายเครื่องจักรกลหนักในทุกกรณี ด้วยนโยบายดังกล่าวส่งผลให้บริษัทและบริษัทย่อยไม่มีภาระความเสี่ยงในเรื่องดังกล่าวเพิ่มขึ้น
7. ความเสี่ยงจากการถูกฟ้องร้องจากการดำเนินงาน ในการประกอบธุรกิจของกลุ่มบริษัทนั้นมีความเสี่ยงจากการถูกฟ้องร้องจากการซื้อขายเครื่องจักร เช่น ความเสี่ยงจากการถูกฟ้องร้องให้ชำระหนี้แทนลูกค้าที่ซื้อเครื่องจักรจากการเข้าทำสัญญาร่วมรับผิดชอบ หรือความเสี่ยงจดทะเบียนเครื่องจักรให้กับลูกค้าล่าช้า รวมทั้งมีความเสี่ยงจากการถูกฟ้องร้องจากการเกิดอุบัติเหตุในระหว่างการทำงานได้ ซึ่งอาจก่อให้เกิดความเสียหายต่อชีวิตและทรัพย์สินของบุคคลอื่น ซึ่ง ณ วันที่ 31 ธันวาคม 2550 บริษัทฯ และบริษัทย่อยมีคดีความถูกฟ้องร้องจากการดำเนินงานเป็นจำนวน 8 คดี คิดเป็นมูลค่าการถูกฟ้องร้องประมาณ 86.86 ล้านบาทสุดแล้ว 4 คดีคงเหลือ 4 คดี คิดเป็นมูลค่าการถูกฟ้องร้องคงเหลือประมาณ 71.02 ล้านบาท ซึ่งบริษัทฯ และบริษัทย่อยได้มีการตั้งสำรองความเสียหายโดยอ้างอิงจากคำพิพากษาของศาล รวมถึงการขอคำปรึกษากับที่ปรึกษากฎหมายแล้ว แต่อย่างไรก็ตาม เพื่อลดความเสี่ยงจากการถูกฟ้องร้องจากการดำเนินงาน บริษัทฯ และบริษัทย่อยได้มีการกำหนดนโยบายที่จะไม่เข้าทำสัญญาค้ำประกันการขายในทุกกรณี รวมถึงการดำเนินการจัดเตรียมเอกสารการโอนให้พร้อมและแจ้งให้ทราบถึงข้อจำกัดในการโอน เช่น ผู้ซื้อต้องมีใบอนุญาตประกอบการขนส่งก่อนจึงสามารถทำการจดทะเบียนเครื่องจักรได้ เป็นต้น นอกจากนี้ยังได้มีการกำหนดหลักเกณฑ์และมาตรฐานการทำงานที่เน้นในเรื่องความปลอดภัยสูงสุด นับตั้งแต่การออกแบบการทำงาน การปฏิบัติงานโดยบุคคลากรที่มีประสบการณ์ ที่เน้นในเรื่องความปลอดภัย รวมถึงการจัดทำประกันการเกิดอุบัติเหตุสำหรับการดำเนินงานทั้งหมดของกลุ่มบริษัทฯ โดยบริษัทประกันภัยเหล่านั้นจะเป็นผู้รับผิดชอบต่อความเสียหายที่เกิดขึ้นจากอุบัติเหตุในระหว่างการทำงานทั้งหมด รวมถึงการพิจารณาเพิ่มวงเงินคุ้มครองให้เหมาะสมกับลักษณะการดำเนินงานนั้น ๆ



8. ความเสี่ยงเกี่ยวกับข้อพิพาทในที่ดินที่บริษัทยืมใช้เป็นสถานที่ตั้งสำนักงาน ปัจจุบันที่ดินที่เป็นที่ตั้งสำนักงานของ บริษัท เดอะครน เซฟวีลิตี้ จำกัด (“TCH”) ซึ่งมีการเช่าช่วงต่อจาก นายธงไชย แพร่รังสี นั้น อยู่ระหว่างการมีข้อพิพาททางกฎหมาย โดยเจ้าของกรรมสิทธิ์ในที่ดินได้ถูกศาลพิพากษาให้เป็นบุคคลล้มละลาย เจ้าพนักงานพิทักษ์ทรัพย์จึงได้มีหนังสือแจ้งให้ TCH ส่งมอบที่ดินและขนย้ายสิ่งปลูกสร้างออกจากที่ดินดังกล่าว รวมทั้งชำระค่าเช่าค้างจ่ายให้กับเจ้าพนักงานพิทักษ์ทรัพย์ ดังนั้น TCH จึงมีความเสี่ยงที่จะต้องย้ายออกจากพื้นที่และภาระในการชำระค่าเช่าค้างจ่ายจำนวน 13.60 ล้านบาท แต่อย่างไรก็ตาม TCH ได้มีการยื่นคำร้องปฏิเสธหนี้ต่อเจ้าพนักงานพิทักษ์ทรัพย์ เนื่องจาก TCH ได้ทำสัญญาเช่าช่วงที่ดินจากกรรมการของ TCH มิใช่เป็นการทำสัญญาเช่าที่ดินจากบุคคลที่เป็นบุคคลล้มละลาย แต่เพื่อลดความเสี่ยงในเรื่องดังกล่าว TCH จึงได้มีการตั้งสำรองค่าเผื่อความเสียหายที่อาจเกิดขึ้น โดยการหยุดชำระค่าเช่าที่ดินรายเดือนให้กับกรรมการบริษัทฯ และบันทึกเป็นค่าเช่าค้างจ่ายไว้ รวมถึงการกันสำรองส่วนเพิ่ม ซึ่งเป็นส่วนต่างระหว่างราคาค่าเช่าที่เป็นราคาตลาดกับค่าเช่าที่ต้องจ่ายให้กับกรรมการของบริษัท นอกจากนี้ TCH ยังมีนโยบายที่จะเจรจากับที่ประชุมเจ้าหน้าที่เพื่อซื้อที่ดินแปลงดังกล่าว ซึ่งหากไม่สามารถซื้อที่ดินแปลงดังกล่าวได้ TCH ก็อาจจะย้ายที่ทำการมายังที่ดินของบริษัทฯ บริเวณ ถนน บางนา-ตราด กิโลเมตรที่ 22



ผู้ถือหุ้นรายใหญ่

ชื่อ	ก่อน IPO		หลัง IPO	
	จำนวน	ร้อยละ	จำนวน	ร้อยละ
กลุ่มนายธงไชย แพร่รังสี ¹	295,950,000	84.30	294,950,000	65.57
นางสาววิไล เจริญวิทู	15,000,000	4.29	15,000,000	3.33
นางสาวณัฐสุรีย์ เลิศชัยรัตน์	15,000,000	4.29	15,000,000	3.33
นายอานนท์ชัย วีระประวัตติ	14,000,000	4.00	14,000,000	3.11
นางสาวจิราพร ดำรงมหาสวัสดิ์	1,750,000	0.50	1,750,000	0.39
นายบรรพจน์ วรรณันตกุล	1,000,000	0.29	1,000,000	0.22
นายสมศักดิ์ ศรีธนวิญชัย	1,000,000	0.29	1,000,000	0.22
นายสุชาติ ศรีนิตวงค์สกุล	1,000,000	0.29	1,000,000	0.22
นางเกสร สิทธิวรภรณ์	1,000,000	0.29	1,000,000	0.22
นายนิวัฒน์ แดงรัมย์โสภณ	1,000,000	0.29	1,000,000	0.22
นางสาวณัฐฉัตร เก่งพิริยะอนันต์	1,000,000	0.29	1,000,000	0.22
นางสาวชลิตา เลิศวิวัฒน์กุล	1,000,000	0.29	1,000,000	0.22
อื่น ๆ (19 ราย)	2,200,000	0.63	2,200,000	0.49
หุ้นสามัญเพิ่มทุนให้แก่ประชาชน	-	-	100,000,000	22.22
รวม	350,000,000	100.00	450,000,000	100.00

หมายเหตุ : กลุ่มนายธงไชย แพร่รังสีประกอบด้วย

นายธงไชย แพร่รังสี	190,010,000	หุ้น
นางสาวจันทร์จิรา แพร่รังสี	29,590,000	หุ้น
นางสาวจิราลักษณ์ แพร่รังสี	20,000,000	หุ้น
นางสาวทิพร ดวงสวัสดิ์	20,000,000	หุ้น
นางสาวนิตา คารายาย	20,000,000	หุ้น
นางสาวจิราภรณ์ แพร่รังสี	15,200,000	หุ้น
นางสาวเจนจิรา แพร่รังสี	250,000	หุ้น

กลุ่มผู้ถือหุ้นรายใหญ่ข้างต้นแต่ละราย ไม่เป็นบุคคลที่เกี่ยวข้องกันตามมาตรา 258 หรือเป็นผู้ถือหุ้นที่อยู่ภายใต้ผู้มีอำนาจควบคุมเดียวกัน



แผนภูมิองค์กร

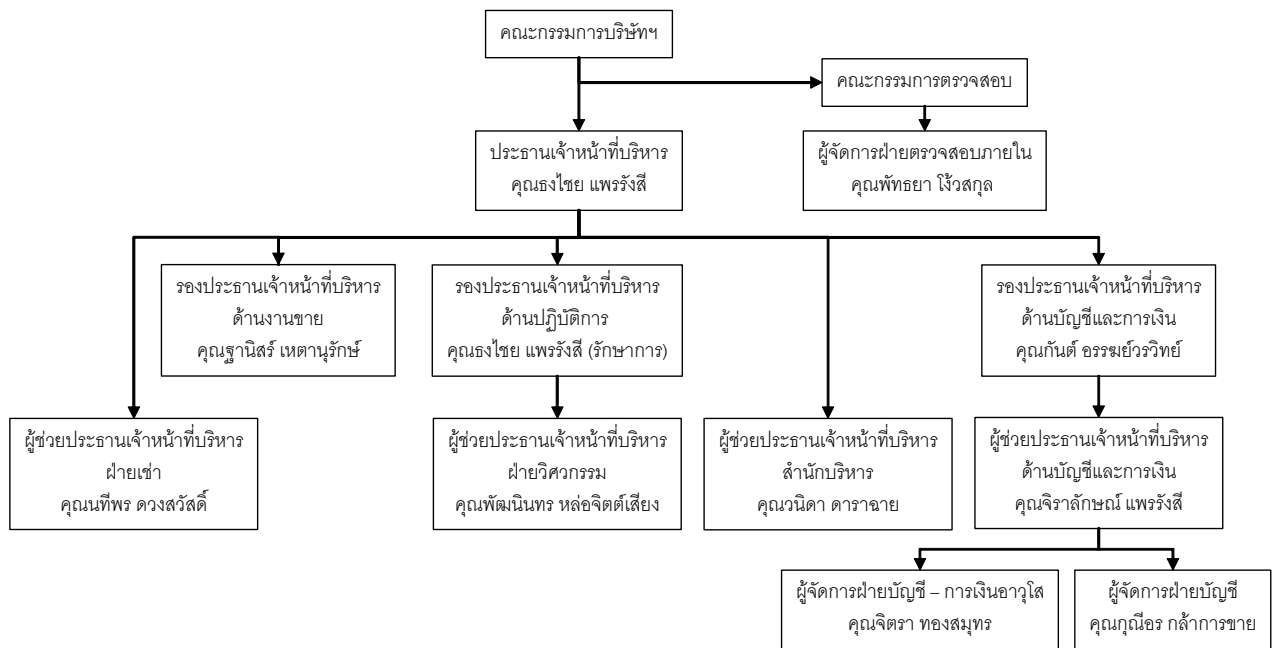



โครงสร้างการจัดการ

โครงสร้างการจัดการของบริษัท ชูไค จำกัด (มหาชน) แบ่งออกเป็น 4 ระดับ คือ

1. คณะกรรมการบริษัท
2. คณะกรรมการตรวจสอบ
3. คณะกรรมการบริหาร
4. ผู้บริหาร

คณะกรรมการบริษัท

คณะกรรมการบริษัทฯ ตามหนังสือรับรอง ณ วันที่ 7 กุมภาพันธ์ 2551 มีจำนวน 10 ท่าน ดังรายนามต่อไปนี้

ลำดับที่	รายชื่อ	ตำแหน่ง
1.	พลตำรวจตรีพิทักษ์ จารุสมบัติ	ประธานกรรมการ / กรรมการตรวจสอบ / กรรมการอิสระ
2.	นายสมศักดิ์ ศิวะไพบูลย์	รองประธานกรรมการ
3.	นายธงไชย แพร่รังสี	กรรมการ
4.	นายกันต์ อรรถมัยวิทย์	กรรมการ
5.	นางสาวนทีพร ดวงสวัสดิ์	กรรมการ
6.	นางสาวนิตา คาราฉาย	กรรมการ / เลขานุการคณะกรรมการบริษัทฯ
7.	นางสาวจิราลักษณ์ แพร่รังสี	กรรมการ
8.	นางพัฒนินทร หล่อจิตต์เสียง	กรรมการ
9.	นายวัชรินทร์ ดวงดารา	ประธานกรรมการตรวจสอบ / กรรมการอิสระ
10.	นางวิระวรรณ บุญขวัญ	กรรมการตรวจสอบ / กรรมการอิสระ

กรรมการผู้มีอำนาจลงนาม

กรรมการผู้มีอำนาจลงนามผูกพันบริษัทฯ ได้คือ นายธงไชย แพร่รังสี หรือ นางสาวนทีพร ดวงสวัสดิ์ ลงลายมือชื่อร่วมกับนางสาวนิตา คาราฉาย หรือนางสาวจิราลักษณ์ แพร่รังสี รวมเป็นสองคนและประทับตราสำคัญของบริษัทฯ

ขอบเขตอำนาจหน้าที่ของคณะกรรมการบริษัทฯ

คณะกรรมการบริษัทฯ มีอำนาจและหน้าที่ในการกำกับดูแลการดำเนินงานของบริษัทฯ ให้เป็นไปตามวัตถุประสงค์ของบริษัทฯ ภายใต้ข้อบังคับที่กำหนดไว้ของบริษัทฯ ตลอดจนมติที่ประชุมผู้ถือหุ้นและกฎหมายต่าง ๆ ที่เกี่ยวข้อง ทั้งนี้ คณะกรรมการอาจจะมอบหมายให้กรรมการคนหนึ่งหรือหลายคน หรือบุคคลอื่นใดปฏิบัติกรอย่างใดอย่างหนึ่งแทนคณะกรรมการก็ได้ โดยในการมอบอำนาจนั้นจะต้องอยู่ภายใต้ขอบเขตแห่งอำนาจของคณะกรรมการ และมีการกำหนดขอบเขตอำนาจหน้าที่ของผู้รับมอบอำนาจไว้อย่างชัดเจน คณะกรรมการบริษัทฯ มีอำนาจหน้าที่และความรับผิดชอบหลักดังต่อไปนี้

- 1) ดูแลการดำเนินงานของบริษัทฯ ให้เป็นไปตามวัตถุประสงค์ และข้อบังคับของบริษัทฯ รวมทั้งมติที่ประชุมผู้ถือหุ้น และกฎหมายต่าง ๆ ที่เกี่ยวข้อง



- 2) กำหนดนโยบายหลักในการดำเนินธุรกิจ เช่น นโยบายทางการเงิน นโยบายในการระดมทุน การบริหารเงินทุน การใช้หลักการบัญชี การบริหารคลังสินค้า และนโยบายในการบริหารความเสี่ยงของบริษัทฯ
- 3) กำหนดระเบียบต่าง ๆ ของบริษัทฯ
- 4) พิจารณานุมัติงบประมาณประจำปี งบประมาณเพิ่มเติม การทบทวนงบประมาณการลงทุน และการขอใช้งบการลงทุนที่ได้รับอนุมัติแล้ว รวมทั้งกำกับดูแลการดำเนินโครงการให้เป็นไปตามแผน
- 5) กำกับดูแลการดำเนินงานของบริษัทฯให้เป็นไปตามหรือดีกว่าเป้าหมายที่ตั้งไว้ และกำหนดแนวทางแก้ไขในกรณีที่มีอุปสรรค
- 6) มีอำนาจอนุมัติเงินกู้ หรือการขอสินเชื่อใด ๆ เพื่อธุรกรรมตามปกติของบริษัทฯ รวมถึงเป็นผู้ค้ำประกันหรือการชำระหนี้ หรือการชำระหนี้เพื่อการดำเนินธุรกิจตามปกติของบริษัทฯ โดยมีวงเงินแต่ละรายการให้เป็นไปตามคู่มืออำนาจอนุมัติดำเนินการของบริษัทฯ
- 7) การกำหนดโครงสร้างองค์กรและการบริหาร โดยให้ครอบคลุมถึงรายละเอียดของแผนอัตรากำลัง การคัดเลือก การฝึกอบรม การว่าจ้าง การเลิกจ้างพนักงานของบริษัทฯ
- 8) การกำหนดสวัสดิการพนักงาน ให้เหมาะสมกับสภาพการณ์ ประเพณีปฏิบัติ และสอดคล้องกับกฎหมายที่บังคับใช้อยู่
- 9) จัดให้มีรายงานข้อมูลโดยทั่วไปและข้อมูลทางการเงินของบริษัทฯต่อผู้ถือหุ้นและผู้มีส่วนได้เสียทั่วไปอย่างถูกต้องทันการณ์ และเป็นไปตามที่กฎหมายกำหนด
- 10) รับทราบรายงานการตรวจสอบที่สำคัญ และกำหนดแนวทางในการปรับปรุงแก้ไข กรณีที่พบข้อบกพร่องที่เป็นสาระสำคัญ
- 11) สอบทานความเพียงพอและเหมาะสมของระบบควบคุมภายในและการบริหารความเสี่ยงของบริษัทฯ

คณะกรรมการตรวจสอบ

ที่ประชุมวิสามัญผู้ถือหุ้นบริษัทฯ ครั้งที่ 2/2549 เมื่อวันที่ 25 สิงหาคม 2549 และที่ประชุมคณะกรรมการบริษัทฯ ครั้งที่ 19 /2549 เมื่อวันที่ 8 ธันวาคม 2549 ได้มีมติแต่งตั้งคณะกรรมการตรวจสอบจำนวน 3 ท่าน ประกอบด้วย

ลำดับที่	รายชื่อ	ตำแหน่ง
1.	นายวัชรินทร์ ดวงดารา	กรรมการอิสระและประธานคณะกรรมการตรวจสอบ
2.	พลตำรวจตรีพิทักษ์ จารุสมบัติ	กรรมการอิสระและกรรมการตรวจสอบ
3.	นางวีระวรรณ บุญขวัญ	กรรมการอิสระและกรรมการตรวจสอบ

ขอบเขตอำนาจหน้าที่ของคณะกรรมการตรวจสอบ (Audit Committee)

คณะกรรมการตรวจสอบมีหน้าที่และความรับผิดชอบตามกำหนด และหลักเกณฑ์ของคณะกรรมการกำกับหลักทรัพย์และตลาดหลักทรัพย์ และตลาดหลักทรัพย์แห่งประเทศไทย และให้รายงานตรงต่อคณะกรรมการบริษัทฯ คณะกรรมการตรวจสอบมีอำนาจหน้าที่และความรับผิดชอบหลักดังต่อไปนี้

- 1) สอบทานให้บริษัทฯมีรายงานทางการเงินที่ถูกต้องและเปิดเผยอย่างเพียงพอ โดยการประสานงานกับผู้สอบบัญชีภายนอกของบริษัทฯ และผู้บริหารที่รับผิดชอบจัดทำรายงานทางการเงินทั้งรายไตรมาสและประจำปี
- 2) เสนอแนะให้ผู้สอบบัญชีสอบทานหรือตรวจสอบรายการใด ๆ ที่เห็นว่าจำเป็นและเป็นเรื่องสำคัญในระหว่างการตรวจสอบบัญชีของบริษัทฯ



- 3) สอบทานให้บริษัทมีระบบควบคุมภายในและการตรวจสอบภายในที่มีความเหมาะสมและมีประสิทธิภาพ
- 4) สอบทานการปฏิบัติงานของบริษัทฯให้เป็นไปตามกฎหมายว่าด้วยหลักทรัพย์และตลาดหลักทรัพย์ ข้อกำหนดของตลาดหลักทรัพย์ หรือกฎหมายที่เกี่ยวข้องกับธุรกิจของบริษัทฯ
- 5) พิจารณาคัดเลือก และเสนอแต่งตั้งผู้สอบบัญชีของบริษัทฯ รวมถึงการพิจารณาเสนอคำตอบแทนของผู้สอบบัญชี
- 6) พิจารณาการเปิดเผยข้อมูลของบริษัทฯในกรณีที่เกิดรายการที่เกี่ยวข้องโยงกัน หรือรายการที่อาจจะมีความขัดแย้งทางผลประโยชน์ให้มีความถูกต้องและครบถ้วน
- 7) ปฏิบัติการอื่นใดตามที่คณะกรรมการของบริษัทฯมอบหมาย และคณะกรรมการตรวจสอบเห็นชอบ
- 8) จัดทำรายการกิจกรรมของคณะกรรมการตรวจสอบ โดยเปิดเผยไว้ในรายงานประจำปีของบริษัทฯ

คณะกรรมการบริหาร

ที่ประชุมคณะกรรมการบริษัทฯ ครั้งที่ 11/2549 เมื่อวันที่ 7 กันยายน 2549 ได้มีมติแต่งตั้งคณะกรรมการบริหารของบริษัทฯ จำนวน 6 ท่าน ประกอบด้วย

ลำดับที่	รายชื่อ	ตำแหน่ง
1.	นายธงไชย แพร่รังสี	ประธานกรรมการบริหาร
2.	นายกันต์ อรรถชัยวิทย์	รองประธานกรรมการบริหาร
3.	นางสาวนทีพร ดวงสวัสดิ์	กรรมการบริหาร
4.	นางสาวนิตา คาราฉาย	กรรมการบริหาร
5.	นางสาวจิราลักษณ์ แพร่รังสี	กรรมการบริหาร
6.	นางพัฒน์นทร หล่อจิตต์เสียง	กรรมการบริหาร

ขอบเขตอำนาจหน้าที่ของคณะกรรมการบริหาร

คณะกรรมการบริหารมีอำนาจหน้าที่ศึกษาในรายละเอียด และกลั่นกรองงานให้คณะกรรมการบริษัทฯ การกำกับดูแลการดำเนินงานของบริษัทฯ โดยเฉพาะในรายละเอียดเชิงนโยบายเพื่อให้สอดคล้องกับแนวทางของคณะกรรมการบริษัทฯ ตลอดจนให้ความคิดเห็นและข้อเสนอแนะแก่ประธานเจ้าหน้าที่บริหารเพื่อให้การบริหารงานเป็นไปตามนโยบายที่คณะกรรมการบริษัทฯ ได้กำหนดไว้ หรือปฏิบัติงานอื่นใดตามที่ได้รับมอบหมายจากคณะกรรมการบริษัทฯ คณะกรรมการบริหารมีอำนาจหน้าที่และควมรับผิดชอบหลักดังต่อไปนี้

- 1) กำหนดนโยบาย ทิศทาง กลยุทธ์ และโครงสร้างการบริหารงานหลักในการดำเนินธุรกิจของบริษัทฯที่กำหนดให้สอดคล้องและสนับสนุนต่อสภาพเศรษฐกิจและการแข่งขัน ที่ได้กำหนดและแถลงไว้ต่อผู้ถือหุ้นเพื่อเสนอให้คณะกรรมการบริษัทฯ เห็นชอบ
- 2) กำหนดแผนธุรกิจ งบประมาณ และอำนาจการบริหารต่าง ๆ ของบริษัทฯ เพื่อเสนอให้คณะกรรมการบริษัทฯ เห็นชอบ
- 3) กำหนดโครงสร้างองค์กรและการบริหาร โดยให้ครอบคลุมถึงภาพรวมในการคัดเลือก การฝึกอบรม การว่าจ้าง การเลิกจ้าง พนักงานของบริษัทฯ



- 4) ตรวจสอบ ติดตามนโยบาย และแนวทางการบริหารงานต่าง ๆ ของบริษัทที่กำหนดให้เป็นไปอย่างมีประสิทธิภาพ เอื้อต่อสภาพการดำเนินงานธุรกิจ
- 5) ตรวจสอบ ติดตามผลการดำเนินงานของบริษัทที่กำหนด ให้เป็นไปตามแผนธุรกิจที่ได้รับอนุมัติไว้
- 6) ดำเนินการจัดทำธุรกรรมทางการเงินกับสถาบันการเงินในการเปิดบัญชี กู้ยืม จำน่า จำนอง ค้ำประกัน และการอื่น รวมถึงการซื้อขายและจดทะเบียนกรรมสิทธิ์ที่ดินใด ๆ ตามวัตถุประสงค์ เพื่อประโยชน์ในการดำเนินกิจการของบริษัทฯ ภายใต้อำนาจเงินแต่ละรายการให้เป็นไปตามอำนาจอนุมัติดำเนินการของบริษัทฯ
- 7) ดำเนินการอื่น ๆ ตามที่คณะกรรมการบริษัทขอมอบหมายเป็นคราว ๆ ไป

ทั้งนี้การมอบอำนาจดังกล่าวข้างต้นให้แก่คณะกรรมการบริหารนั้น จะไม่รวมถึงการมอบอำนาจในการอนุมัติรายการใดที่ตนหรือบุคคลที่อาจมีความขัดแย้ง มีส่วนได้เสีย หรืออาจมีความขัดแย้งทางผลประโยชน์อื่นใด (ตามข้อบังคับของบริษัทฯและตามที่สำนักงานคณะกรรมการกำกับหลักทรัพย์และตลาดหลักทรัพย์กำหนด) กับบริษัทฯหรือบริษัทย่อย ซึ่งการอนุมัติรายการดังกล่าวจะต้องนำเสนอต่อคณะกรรมการบริษัทฯ เพื่อให้คณะกรรมการบริษัทฯพิจารณาต่อไป โดยกรรมการบริหารท่านนั้นและบุคคลที่อาจมีความขัดแย้งจะไม่มีสิทธิออกเสียงลงคะแนนในการประชุมคณะกรรมการบริษัทฯในเรื่องดังกล่าว

ผู้บริหาร

บริษัทฯมีผู้บริหารทั้งสิ้นจำนวน 9 ท่าน ประกอบด้วย

ลำดับที่	รายชื่อ	ตำแหน่ง
1.	นายธงไชย แพร่รังสี	ประธานเจ้าหน้าที่บริหาร / รักษาการรองประธานเจ้าหน้าที่บริหารด้านปฏิบัติการ
2.	นายฐานิสร์ เหนือราษฎร์	รองประธานเจ้าหน้าที่บริหารด้านงานขาย
3.	นายกันต์ อรรถมัยวิทย์	รองประธานเจ้าหน้าที่บริหารด้านบัญชีและการเงิน
4.	นางสาวนทีพร ดวงสวัสดิ์	ผู้ช่วยประธานเจ้าหน้าที่บริหารฝ่ายเช่า
5.	นางสาววนิดา คาราราช	ผู้ช่วยประธานเจ้าหน้าที่บริหารสำนักบริหาร
6.	นางสาวจิราลักษณ์ แพร่รังสี	ผู้ช่วยประธานเจ้าหน้าที่บริหารด้านบัญชีและการเงิน
7.	นางพัฒน์นทร หล่อจิตต์เสียง	ผู้ช่วยประธานเจ้าหน้าที่บริหารฝ่ายวิศวกรรม
8.	นางจิตรา ทองสมุทร	ผู้จัดการฝ่ายบัญชี - การเงินอาวุโส
9.	นางสาวกณิธร กล้าการชาย	ผู้จัดการฝ่ายบัญชี

ขอบเขตอำนาจหน้าที่ของประธานเจ้าหน้าที่บริหาร

ประธานเจ้าหน้าที่บริหารมีอำนาจหน้าที่และความรับผิดชอบหลักดังต่อไปนี้

- 1) เป็นผู้ตัดสินใจในเรื่องการดำเนินงานที่สำคัญของบริษัทฯ กำหนดภารกิจ วัตถุประสงค์ ตามแนวทางนโยบายของบริษัทฯ ที่คณะกรรมการบริษัทฯได้กำหนดไว้ รวมถึงการกำกับดูแลการดำเนินงานโดยรวม ความสัมพันธ์กับลูกค้า และต้องรับผิดชอบต่อคณะกรรมการบริษัทฯ



- 2) มีอำนาจจ้าง แต่งตั้ง โยกย้าย บุคคลตามจำนวนที่จำเป็นและเห็นสมควร ให้เป็นผู้บริหารหรือพนักงานของบริษัทฯเพื่อปฏิบัติหน้าที่ทุกตำแหน่ง รวมถึงการกำหนดขอบเขตอำนาจหน้าที่และผลประโยชน์ตอบแทนที่เหมาะสม และมีอำนาจในการปลดออก ให้ออก ไล่ออก พนักงานตามความเหมาะสม
- 3) เป็นตัวแทนและเป็นผู้มีอำนาจของบริษัทฯต่อบุคคลภายนอก ในกิจการที่เกี่ยวข้องและเป็นประโยชน์ต่อกิจการ
- 4) มีอำนาจในการกำหนดเงื่อนไขทางการเงินการค้ำ เช่น วงเงินเครดิต ระยะเวลาการชำระเงิน การทำสัญญาซื้อขาย การทำสัญญาเช่า ปฏิบัติงาน และสัญญาเช่าทางการเงิน การเปลี่ยนแปลงเงื่อนไขทางการเงินการค้ำ
- 5) มีอำนาจในการอนุมัติค่าใช้จ่ายต่าง ๆ การเบิกเงินยืมทรงรองจ่าย ตามที่กำหนดในอำนาจอนุมัติวงเงินที่คณะกรรมการบริษัทฯ กำหนดให้
- 6) พิจารณาเรื่องการระดมทุนของบริษัทฯ เพื่อนำเสนอต่อคณะกรรมการ
- 7) อนุมัติการแต่งตั้งที่ปรึกษาด้านต่าง ๆ ที่จำเป็นต่อการดำเนินงานของกิจการ
- 8) ดำเนินกิจการที่เกี่ยวข้องกับการบริหารงานโดยทั่วไปของกิจการ
- 9) พิจารณาอนุมัติในแผนการปฏิบัติการของแต่ละฝ่ายงาน และพิจารณาอนุมัติจากฝ่ายงานต่าง ๆ ที่เกินอำนาจสั่งการของฝ่ายงานนั้น ๆ
- 10) มีอำนาจมอบหมายให้บุคคลอื่นที่ประธานเจ้าหน้าที่บริหารเห็นสมควรทำหน้าที่จัดการและดำเนินการแทนประธานเจ้าหน้าที่บริหารในเรื่องที่จำเป็นและสมควร โดยให้อยู่ในดุลยพินิจของประธานเจ้าหน้าที่บริหารซึ่งอยู่ภายใต้หลักเกณฑ์ของกฎหมาย และกฎระเบียบข้อบังคับของบริษัทฯ
- 11) ปฏิบัติหน้าที่อื่นใดตามที่ได้รับมอบหมายจากคณะกรรมการของบริษัทฯในแต่ละคราว

ทั้งนี้ การมอบอำนาจดังกล่าวข้างต้นของคณะกรรมการบริษัทฯ ให้แก่ประธานเจ้าหน้าที่บริหารนั้น ตลอดจนการมอบอำนาจให้แกบุคคลอื่นใดที่ประธานเจ้าหน้าที่บริหารเห็นสมควร จะไม่รวมถึงการมอบอำนาจในการอนุมัติรายการใดที่ตนหรือบุคคลที่อาจมีความขัดแย้ง มีส่วนได้เสีย หรืออาจมีความขัดแย้งทางผลประโยชน์อื่นใด (ตามข้อบังคับของบริษัทฯและตามที่สำนักงานคณะกรรมการกำกับหลักทรัพย์และตลาดหลักทรัพย์กำหนด) กับบริษัทฯหรือบริษัทย่อย ซึ่งการอนุมัติรายการในลักษณะดังกล่าว ประธานเจ้าหน้าที่บริหารหรือผู้ได้รับมอบอำนาจ จะต้องนำเสนอเรื่องดังกล่าวต่อคณะกรรมการบริษัทฯ เพื่อให้คณะกรรมการบริษัทฯ ได้พิจารณาต่อไป

นอกจากนี้ในกรณีที่มีการทำรายการใดเป็นรายการเกี่ยวโยงกัน หรือรายการเกี่ยวกับการได้มาหรือจำหน่ายไปซึ่งสินทรัพย์ของ บริษัทฯ ตามความหมายที่กำหนดตามประกาศของตลาดหลักทรัพย์แห่งประเทศไทย การทำรายการดังกล่าวต้องได้รับมติเห็นชอบจากที่ประชุมผู้ถือหุ้น และ / หรือปฏิบัติการอื่นใดตามหลักเกณฑ์และวิธีการตามที่ประกาศดังกล่าวกำหนดไว้ในเรื่องนั้น ๆ ด้วย เพื่อให้สอดคล้องกับข้อกำหนดของตลาดหลักทรัพย์แห่งประเทศไทยในเรื่องดังกล่าว

การสรรหากรรมการและผู้บริหาร

บริษัทฯ ไม่มีคณะกรรมการสรรหาเพื่อคัดเลือกบุคคลที่เข้าดำรงตำแหน่งกรรมการของบริษัทฯ รวมถึงกรรมการตรวจสอบและกรรมการอิสระ วิธีการสรรหากรรมการของบริษัทฯจะพิจารณาจากประสบการณ์ ความรู้ ความสามารถ และคุณสมบัติตามที่กฎหมายกำหนด โดยคัดเลือกจากบุคคลที่เป็นตัวแทนหรือได้รับการเสนอชื่อจากผู้ถือหุ้น จากนั้นคณะกรรมการจึงนำรายชื่อเสนอต่อที่ประชุมผู้ถือหุ้นเพื่อพิจารณาแต่งตั้ง สำหรับวิธีการสรรหากรรมการตรวจสอบและกรรมการอิสระจะพิจารณาจากประสบการณ์ ความรู้



ความสามารถ และคุณสมบัติตามที่กฎหมายกำหนด โดยพิจารณาถึงความเป็นอิสระตามนิยามของกรรมการอิสระและกรรมการตรวจสอบตามประกาศคณะกรรมการกำกับหลักทรัพย์และตลาดหลักทรัพย์ เรื่อง การขออนุญาตและการอนุญาตให้เสนอขายหุ้นที่ออกใหม่ ซึ่งคัดเลือกจากบุคคลที่เป็นตัวแทนหรือได้รับการเสนอชื่อจากผู้ถือหุ้น จากนั้นคณะกรรมการจึงนำรายชื่อเสนอต่อที่ประชุมผู้ถือหุ้นเพื่อพิจารณาแต่งตั้งต่อไป ในส่วนของผู้บริหารนั้นคณะกรรมการจะคัดเลือกผู้มีความรู้ความเชี่ยวชาญในด้านต่าง ๆ ที่จำเป็นและเป็นประโยชน์ต่อการประกอบธุรกิจของบริษัทฯ อาทิ ด้านการตลาด ด้านบัญชี และด้านการเงิน เป็นต้น

ทั้งนี้ เงื่อนไขการสรรหาและแต่งตั้งกรรมการบริษัทฯตามที่กำหนดไว้ในข้อบังคับของบริษัทฯสามารถสรุปสาระสำคัญได้ดังนี้

- 1) คณะกรรมการของบริษัทฯประกอบด้วยกรรมการอย่างน้อย 5 คน โดยที่กรรมการไม่น้อยกว่ากึ่งหนึ่งของจำนวนกรรมการทั้งหมดต้องมีถิ่นที่อยู่ในราชอาณาจักร และกรรมการของบริษัทฯจะต้องเป็นผู้มีคุณสมบัติตามที่กฎหมายกำหนด
- 2) ให้ที่ประชุมผู้ถือหุ้นเลือกตั้งกรรมการตามหลักเกณฑ์วิธีการดังต่อไปนี้
 - (ก) ผู้ถือหุ้นหนึ่งคนมีคะแนนเสียงเท่ากับหนึ่งหุ้นต่อหนึ่งเสียง
 - (ข) ผู้ถือหุ้นออกเสียงลงคะแนนเลือกตั้งกรรมการเป็นรายบุคคลไป
 - (ค) บุคคลซึ่งได้รับคะแนนเสียงสูงสุดตามลำดับลงมาเป็นผู้ได้รับการเลือกตั้งเป็นกรรมการ เท่าจำนวนกรรมการที่จะพึงมีหรือพึงเลือกตั้งในครั้งนั้น ในกรณีที่บุคคลซึ่งได้รับการเลือกตั้งในลำดับถัดลงมา มีคะแนนเสียงเท่ากันเกินจำนวนกรรมการที่จะพึงมีหรือพึงเลือกตั้งในครั้งนั้น กำหนดให้ผู้เป็นประธานเป็นผู้ออกเสียงชี้ขาด
- 3) เมื่อมีการประชุมสามัญผู้ถือหุ้นประจำปี ให้กรรมการออกจากตำแหน่ง 1 ใน 3 ของจำนวนกรรมการในขณะนั้น ถ้าจำนวนกรรมการที่จะแบ่งออกให้ตรงเป็นสามส่วนไม่ได้ ก็ให้ออกโดยจำนวนใกล้เคียงที่สุดกับส่วน 1 ใน 3 โดยกรรมการซึ่งพ้นจากตำแหน่ง อาจได้รับเลือกให้กลับเข้ามารับตำแหน่งอีกก็ได้

นอกเหนือจากเงื่อนไขการสรรหาและแต่งตั้งกรรมการบริษัทฯแล้ว บริษัทฯได้ตระหนักถึงความสำคัญของระบบการตรวจสอบและถ่วงดุล จึงได้มีการกำหนดองค์ประกอบของคณะกรรมการให้ประกอบด้วยกรรมการอิสระจำนวน 3 ท่าน โดยมีหลักเกณฑ์ในการคัดเลือกกรรมการอิสระ ดังนี้

- 1) เป็นบุคคลที่ถือหุ้นในบริษัทฯไม่เกินร้อยละ 5 ของจำนวนหุ้นที่มีสิทธิออกเสียงทั้งหมดของบริษัทฯ
- 2) ไม่มีส่วนร่วมในการบริหารงาน รวมทั้งไม่เป็นลูกจ้าง พนักงาน ที่ปรึกษาที่ได้รับเงินเดือนประจำ หรือเป็นผู้มีอำนาจในการควบคุมของบริษัทฯ หรือบริษัทในเครือ บริษัทร่วม หรือเป็นบุคคลที่อาจมีความขัดแย้ง โดยต้องไม่มีความสัมพันธ์ในลักษณะดังกล่าวมาแล้วเป็นเวลาไม่น้อยกว่า 1 ปี ก่อนได้รับการแต่งตั้งเป็นกรรมการอิสระ
- 3) ไม่มีความสัมพันธ์ทางธุรกิจ ไม่มีผลประโยชน์หรือส่วนได้เสีย ไม่ว่าจะทางตรงหรือทางอ้อมทั้งในการเงินและการบริหารงานของบริษัทฯ หรือบริษัทในเครือ บริษัทร่วม หรือผู้ถือหุ้นรายใหญ่ หรือเป็นบุคคลที่อาจมีความขัดแย้งในลักษณะที่อาจทำให้ขาดความเป็นอิสระ โดยต้องไม่มีผลประโยชน์หรือส่วนได้เสียในลักษณะดังกล่าวมาแล้วเป็นเวลาไม่น้อยกว่า 1 ปี ก่อนได้รับการแต่งตั้งเป็นกรรมการอิสระ
- 4) ไม่เป็นญาติสนิทกับ ผู้บริหาร ผู้ถือหุ้นรายใหญ่ ของบริษัทฯ หรือบริษัทในเครือ บริษัทร่วม หรือบุคคลที่อาจมีความขัดแย้ง และไม่ได้รับการแต่งตั้งเป็นตัวแทนเพื่อรักษาผลประโยชน์ของกรรมการ ผู้บริหาร หรือผู้ถือหุ้นรายใหญ่
- 5) เป็นบุคคลที่มีความรู้ ประสบการณ์ และสามารถปฏิบัติภารกิจ และแสดงความเห็นได้โดยอิสระ ไม่อยู่ภายใต้อิทธิพลของกลุ่มบุคคลใด ๆ



ค่าตอบแทนกรรมการและผู้บริหาร

ค่าตอบแทนที่เป็นตัวเงิน

คณะกรรมการ	ปี 2549		ปี 2550		รายละเอียดของค่าตอบแทน
	จำนวน (คน)	ค่าตอบแทน (บาท)	จำนวน (คน)	ค่าตอบแทน (บาท)	
กรรมการ	14 ¹	330,000.00	10	1,570,000.00	เบี้ยประชุมและค่าตอบแทนรายเดือน
กรรมการบริหารและผู้บริหาร	10	15,620,465.60	9 ²	16,654,303.60	เงินเดือน โบนัส และสวัสดิการ

หมายเหตุ : 1. กรรมการ 4 ท่านลาออกในปี 2549
 2. ผู้บริหาร 1 ท่านลาออกเมื่อวันที่ 31 มีนาคม 2550
 ที่ประชุมผู้ถือหุ้นสามัญประจำปีได้อนุมัติค่าตอบแทนกรรมการ (เบี้ยประชุมและค่าตอบแทนรายเดือน) สำหรับปี 2550 เป็นจำนวน 3.80 ล้านบาท

ค่าตอบแทนคณะกรรมการรายบุคคล¹

หน่วย : บาท

ลำดับที่	รายชื่อ	ปี 2549	ปี 2550
1.	พลตำรวจตรีพิทักษ์ จารุสมบัติ ¹	70,000	390,000
2.	นายสมศักดิ์ ศิวัชไพบูลย์ ¹	80,000	390,000
3.	นายธงไชย แพร่รังสี	10,000	15,000
4.	นายกันต์ อรรถชัยวรวิทย์ ⁴	10,000	15,000
5.	นางสาวนทีพร ดวงสวัสดิ์ ¹	10,000	10,000
6.	นางสาววนิดา คาราลาย	10,000	15,000
7.	นางสาวจิราลักษณ์ แพร่รังสี ³	10,000	15,000
8.	นางพัฒน์นทร หล่อจิตต์เสียง ³	10,000	15,000
9.	นายวัชรินทร์ ดวงคารา ¹	50,000	420,000
10.	นางวีระวรรณ บุญขำ ³	50,000	285,000
11.	นายเกรียงศักดิ์ ชวาลชุติมา ¹	5,000	-
12.	นายทวีศักดิ์ วิศิษฎ์ภูมิกุล ¹	5,000	-
13.	นายสมศักดิ์ เขียวศรียุกต์ ¹	5,000	-
14.	นายชนินทร์ เสดะประ ¹	5,000	-
	รวม	330,000	1,570,000

หมายเหตุ : 1. ค่าตอบแทนกรรมการประกอบด้วยเบี้ยประชุมและค่าตอบแทนรายเดือน
 2. พลตำรวจตรีพิทักษ์ จารุสมบัติเข้าดำรงตำแหน่งตามมติที่ประชุมเมื่อวันที่ 2 พฤศจิกายน 2549
 3. กรรมการทั้ง 5 ท่านเข้าดำรงตำแหน่งตามมติที่ประชุมเมื่อวันที่ 25 สิงหาคม 2549
 4. นายกันต์ อรรถชัยวรวิทย์เข้าดำรงตำแหน่งตามมติที่ประชุมเมื่อวันที่ 31 มีนาคม 2549
 5. กรรมการทั้ง 4 ท่านลาออกในปี 2549



ค่าตอบแทนอื่น

บริษัทฯ ได้จัดให้มีรถยนต์ประจำตำแหน่งสำหรับกรรมการบริหารและผู้บริหารจำนวนทั้งสิ้น 7 คัน และค่าน้ำมันเป็นจำนวน 360 ลิตรต่อคนต่อเดือน

บริษัทฯ ได้จัดให้มีกองทุนสำรองเลี้ยงชีพสำหรับพนักงาน โดยจดทะเบียนเมื่อวันที่ 27 เมษายน 2550 ภายใต้การจัดการของบริษัทหลักทรัพย์จัดการกองทุน บีที จำกัด โดยพนักงานจ่ายเงินสะสมเข้ากองทุนร้อยละ 2.00 ของค่าจ้างและนายจ้างจ่ายเงินสมทบเข้ากองทุนให้แก่พนักงานร้อยละ 2.50 ของค่าจ้าง



การกำกับดูแลกิจการ

คณะกรรมการบริษัทฯ ได้ร่วมกันกำหนดแนวทางการกำกับดูแลกิจการของบริษัทฯ ตามหลักการการกำกับดูแลกิจการที่ดีที่ตลาดหลักทรัพย์แห่งประเทศไทยกำหนดไว้ โดยสามารถสรุปสาระสำคัญได้ดังนี้

1. สิทธิของผู้ถือหุ้น

ผู้ถือหุ้น : สิทธิและความเท่าเทียมกันของผู้ถือหุ้น

บริษัทฯ จะให้ความสำคัญกับสิทธิของผู้ถือหุ้นทุก ๆ ท่านให้เป็นอย่างเท่าเทียม เช่น บริษัทฯ จะแจ้งให้ผู้ถือหุ้นทราบถึงความคืบหน้าจากการดำเนินงานอย่างสม่ำเสมอ โดยจะแจ้งให้ผู้ถือหุ้นทราบโดยตรงหรือผ่านทางตลาดหลักทรัพย์แห่งประเทศไทย และบริษัทฯ จะถือปฏิบัติให้จัดส่งหนังสือนัดประชุมพร้อมทั้งข้อมูลประกอบการประชุมตามวาระต่าง ๆ ให้ผู้ถือหุ้นทราบล่วงหน้าก่อนวันประชุม 7 วัน ซึ่งเป็นไปตามข้อบังคับของบริษัทฯ และกำหนดให้มีการบันทึกการประชุมถูกต้องครบถ้วน เพื่อให้ผู้ถือหุ้นสามารถตรวจสอบได้ นอกจากนี้ บริษัทฯ จะมีการเสนอให้กรรมการตรวจสอบอย่างน้อย 1 ท่าน เป็นผู้รับมอบอำนาจจากผู้ถือหุ้นในการประชุมผู้ถือหุ้น ในกรณีที่ผู้ถือหุ้นไม่สามารถเข้าร่วมประชุมได้ ทั้งนี้ ตามปกติ บริษัทฯ จะมีการจัดประชุมสามัญผู้ถือหุ้นปีละ 1 ครั้ง โดยหากมีวาระที่สำคัญที่จะต้องให้ที่ประชุมผู้ถือหุ้นพิจารณา บริษัทฯ จะดำเนินการเรียกประชุมวิสามัญผู้ถือหุ้นเพื่อพิจารณาอนุมัติต่อไป

การประชุมผู้ถือหุ้น

บริษัทฯ มีนโยบายส่งเสริมให้กรรมการทุกท่านเข้าร่วมประชุมในการประชุมผู้ถือหุ้น และประธานในที่ประชุมจะเปิดโอกาสให้ผู้ถือหุ้นมีสิทธิเท่าเทียมกันในการตรวจสอบการดำเนินงานของบริษัทฯ โดยจะกำหนดเวลาในการประชุมให้ผู้ถือหุ้นมีโอกาสสอบถามหรือแสดงความเห็นและข้อเสนอแนะต่าง ๆ ได้อย่างเต็มที่ รวมทั้งจะจัดให้มีข้อมูลเพียงพอในการพิจารณา โดยมีระยะเวลาพอสมควร และจัดเตรียมหนังสือมอบฉันทะสำหรับผู้ถือหุ้นที่ไม่สามารถเข้าร่วมประชุมได้ด้วยตนเอง และจัดเตรียมสถานที่ ๆ เดินทางสะดวก รวมถึงวันและเวลาที่เหมาะสม

2. การปฏิบัติต่อผู้ถือหุ้นอย่างเท่าเทียมกัน

นอกจากการประชุมผู้ถือหุ้น ซึ่งได้กล่าวภายใต้หัวข้อ “สิทธิของผู้ถือหุ้น” แล้วนั้น บริษัทฯ มีนโยบายและถือปฏิบัติโดยเคร่งครัดในการจัดการข้อมูลภายใน โดยจัดให้รับทราบเฉพาะผู้ที่เกี่ยวข้องเท่านั้น การรายงานหรือเผยแพร่ข้อมูลภายในจะสามารถปฏิบัติได้เฉพาะบุคคลที่ได้รับมอบหมายเท่านั้น โดยทั้งนี้กรรมการและผู้บริหารของบริษัทฯ ทุกท่านทราบถึงภาระหน้าที่และความรับผิดชอบต่อข้อมูลภายใน ไม่นำมาใช้เป็นประโยชน์ส่วนตัว รวมทั้งเพื่อการซื้อขายหลักทรัพย์ และบริษัทฯ กำหนดให้ผู้บริหารรายงานการเปลี่ยนแปลงการถือหลักทรัพย์ต่อสำนักงานคณะกรรมการกำกับหลักทรัพย์และตลาดหลักทรัพย์ ตามมาตรา 59 แห่งพระราชบัญญัติหลักทรัพย์และตลาดหลักทรัพย์ พ.ศ. 2535

ความขัดแย้งทางผลประโยชน์

เพื่อป้องกันความขัดแย้งทางผลประโยชน์ คณะกรรมการได้ดูแลอย่างรอบคอบ เมื่อเกิดรายการที่อาจมีความขัดแย้งทางผลประโยชน์ โดยกำหนดนโยบายและวิธีการดูแลไม่ให้ผู้บริหารและผู้ที่เกี่ยวข้องนำข้อมูลภายในของบริษัทฯ ไปใช้เพื่อประโยชน์ส่วนตัวดังนี้



- รายงานความขัดแย้งทางผลประโยชน์

จะต้องผ่านความเห็นชอบจากคณะกรรมการบริษัทฯ โดยคณะกรรมการตรวจสอบจะต้องเห็นชอบด้วยกับรายการระหว่างกัน นั้น ทั้งนี้ การอนุมัติการเข้าทำรายการระหว่างกันค้ำึงถึงประโยชน์สูงสุดของบริษัทฯ ความยุติธรรม ความสมเหตุสมผลของรายการ และเป็นไปตามเงื่อนไขและราคาตลาด นอกจากนี้ ผู้มีส่วนได้ส่วนเสียหรืออาจมีความขัดแย้งทางผลประโยชน์ในรายการระหว่างกัน จะไม่สามารถมีส่วนร่วมในการอนุมัติรายการระหว่างกันในลักษณะดังกล่าวได้ เพื่อความเป็นธรรม และเพื่อผลประโยชน์สูงสุดของบริษัทฯ และหากเป็นรายการระหว่างกันที่เข้าข่ายตามข้อบังคับ ประกาศ คำสั่ง ข้อกำหนด หรือกฎของ ตลาด. บริษัทฯ จะปฏิบัติตามข้อกำหนดของ ตลาด.

3. บทบาทของผู้มีส่วนได้เสีย

สิทธิของผู้มีส่วนได้เสียกลุ่มต่าง ๆ

บริษัทฯ ได้ให้ความสำคัญต่อสิทธิของผู้มีส่วนได้เสียทุกกลุ่ม โดยมีรายละเอียด ดังนี้

- ปฏิบัติกับพนักงานอย่างเท่าเทียมเป็นธรรม และให้ผลตอบแทนที่เหมาะสม
- ปฏิบัติตามเงื่อนไขการกู้ยืมตามข้อตกลง
- เอาใจใส่และรับผิดชอบต่อลูกค้า มีความรับผิดชอบต่อลูกค้าทั้งในด้านคุณภาพของบริการที่ดีที่ได้มาตรฐานและการให้บริการหลังการขาย รักษาความลับของลูกค้า
- ประพฤติตามกรอบกติกา การแข่งขันที่ดี หลีกเลี่ยงวิธีการไม่สุจริต เพื่อทำลายคู่แข่ง
- มีความรับผิดชอบต่อสภาพแวดล้อมของชุมชนและสังคม

4. การเปิดเผยข้อมูลและความโปร่งใส

นโยบายการกำกับดูแลกิจการ

คณะกรรมการของบริษัทฯ ค้ำึงถึงความสำคัญของนโยบายเกี่ยวกับการกำกับดูแลกิจการที่ดี (The Principles of Good Corporate Governance) โดยกำหนดเป็นนโยบายเพื่อให้การดำเนินธุรกิจของบริษัทฯ มีการกำกับดูแลกิจการที่โปร่งใสสามารถตรวจสอบได้ โดยมีการกำหนดหน้าที่ความรับผิดชอบอย่างชัดเจน นอกจากนี้บริษัทฯ ยังให้ความสำคัญต่อระบบการควบคุมและตรวจสอบภายใน ส่วนการบริหารความเสี่ยงบริษัทฯ พยายามควบคุมและบริหารความเสี่ยงอย่างใกล้ชิด และยังคงค้ำึงถึงเรื่องจริยธรรมในการดำเนินธุรกิจ โดยดำรงไว้ซึ่งความเป็นธรรมต่อลูกค้า ผู้ถือหุ้น และผู้มีส่วนได้เสียทุก ๆ กลุ่ม

รายงานของคณะกรรมการ

คณะกรรมการบริษัทฯ เป็นผู้รับผิดชอบต่อการดำเนินธุรกิจที่สำคัญและการกำกับดูแลกิจการ งบการเงินของบริษัทฯ และสารสนเทศทางการเงินที่ปรากฏต่อสาธารณะชน ในแบบแสดงรายการข้อมูลประจำปี และรายงานประจำปี โดยการจัดทำงบการเงินดังกล่าวจะเป็นไปตามมาตรฐานการบัญชีที่รับรองทั่วไปในประเทศไทย โดยเลือกนโยบายบัญชีที่เหมาะสมและถือปฏิบัติอย่างสม่ำเสมอ รวมทั้งมีการเปิดเผยข้อมูลสำคัญอย่างเพียงพอในหมายเหตุประกอบงบการเงิน

ในการนี้ คณะกรรมการบริษัทฯ ได้แต่งตั้งคณะกรรมการตรวจสอบ ซึ่งประกอบด้วยกรรมการที่ไม่เป็นผู้บริหารและเป็นอิสระอย่างเพียงพอ เป็นผู้ดูแลรับผิดชอบเกี่ยวกับคุณภาพของรายงานทางการเงินและระบบควบคุมภายใน



ความสัมพันธ์ของผู้ลงทุน

ภายหลังบริษัทฯ เข้าจดทะเบียนในตลาดหลักทรัพย์ บริษัทฯ มีนโยบายจะจัดให้มีผู้ดูแลงานนักลงทุนสัมพันธ์ เพื่อดูแลเรื่อง การเปิดเผยข้อมูลที่มีความถูกต้อง ครบถ้วน โปร่งใส และทั่วถึง ทั้งรายงานข้อมูลทางการเงินและข้อมูลทั่วไป ตลอดจนข้อมูลสำคัญที่มีผลกระทบต่อราคาหลักทรัพย์ของบริษัทฯ โดยเผยแพร่ข้อมูลสารสนเทศของบริษัทฯ ต่อนักลงทุนสถาบัน ผู้ถือหุ้น เจ้าหน้าที่ภาครัฐ และประชาชนผ่านช่องทางต่าง ๆ อย่างทั่วถึง โดยมี นางสาวจิราลักษณ์ แพร่รังสี ผู้ช่วยประธานเจ้าหน้าที่บริหารด้านบัญชีและการเงิน ทำหน้าที่เป็นผู้ดูแลงานนักลงทุนสัมพันธ์ ซึ่งสามารถติดต่อได้ที่ โทรศัพท์หมายเลข 02-715-0000

5. ความรับผิดชอบของคณะกรรมการ

ภาวะผู้นำและวิสัยทัศน์

คณะกรรมการบริษัทฯ มีบทบาทอย่างเป็นอิสระ เพื่อให้เป็นไปตามมาตรฐานการกำกับดูแลกิจการที่ดี ในเรื่องดังต่อไปนี้

- กำหนด วิสัยทัศน์ การกิจ กลยุทธ์ เป้าหมาย แผนธุรกิจและงบประมาณของบริษัทฯ
- กำกับดูแลและติดตามผลการปฏิบัติของฝ่ายบริหารอย่างสม่ำเสมอให้เป็นไปตามแผนงานเพื่อบรรลุเป้าหมายที่วางไว้
- ดูแลให้มีระบบควบคุมภายในที่เพียงพอและติดตามอย่างสม่ำเสมอ
- ดูแลให้มีมาตรการบริหารความเสี่ยงที่เหมาะสม และติดตามอย่างสม่ำเสมอ เพื่อให้บริษัทฯ ได้รับประโยชน์สูงสุด
- ดูแลสนับสนุนให้กรรมการบริษัทฯ เข้ารับการอบรมจากสมาคมส่งเสริมสถาบันกรรมการบริษัทไทย

จริยธรรมทางธุรกิจ

บริษัทฯ ได้กำหนดข้อพึงปฏิบัติเกี่ยวกับจรรยาบรรณของคณะกรรมการ ฝ่ายจัดการ และพนักงาน เพื่อให้ผู้เกี่ยวข้องยึดถือเป็นแนวทางในการปฏิบัติหน้าที่ตามภารกิจของบริษัทฯ ด้วยความซื่อสัตย์ สุจริต เทียงธรรม และรับผิดชอบต่อผู้มีส่วนได้เสีย ผู้ถือหุ้น และทุกฝ่ายที่เกี่ยวข้อง

การถ่วงดุลของกรรมการที่ไม่ได้เป็นผู้บริหาร และการรวมหรือแยกตำแหน่ง

กำหนดองค์ประกอบของคณะกรรมการให้มีจำนวนเหมาะสม ประกอบด้วยกรรมการที่เป็นผู้บริหารจำนวน 6 ท่าน และกรรมการที่ไม่เป็นผู้บริหารจำนวน 4 ท่าน ซึ่งประกอบด้วยกรรมการอิสระจำนวน 3 ท่านและกรรมการจากบุคคลภายนอกจำนวน 1 ท่าน

กำหนดให้ประธานกรรมการและประธานเจ้าหน้าที่บริหารไม่เป็นบุคคลเดียวกัน โดยมีการกำหนดขอบเขตอำนาจหน้าที่ของคณะกรรมการและประธานเจ้าหน้าที่บริหารไว้อย่างชัดเจน ทำให้ประธานกรรมการและประธานเจ้าหน้าที่บริหารไม่มีอำนาจเบ็ดเสร็จ และมีการถ่วงดุลในมิติที่สำคัญ ซึ่งจะต้องได้รับการอนุมัติจากคณะกรรมการบริษัทฯ หรือที่ประชุมผู้ถือหุ้น รวมทั้ง อำนาจที่มอบให้กรรมการผู้จัดการ หรือคณะกรรมการบริษัทฯ จะไม่สามารถอนุมัติรายการใด ๆ ที่ตนเอง หรือบุคคลที่มีความขัดแย้งทางผลประโยชน์มีส่วนได้เสีย หรืออาจมีความขัดแย้งทางผลประโยชน์ในลักษณะอื่นใดกับบริษัทฯ หรือบริษัทย่อย

ค่าตอบแทนของกรรมการ และผู้บริหาร

ค่าตอบแทนกรรมการ : บริษัทฯ ได้กำหนดนโยบายค่าตอบแทนกรรมการไว้อย่างชัดเจนและโปร่งใส โดยค่าตอบแทน อยู่ในระดับเดียวกับอุตสาหกรรม และได้ขออนุมัติจากที่ประชุมผู้ถือหุ้นแล้ว

ค่าตอบแทนผู้บริหาร : ค่าตอบแทนผู้บริหารเป็นไปตามหลักการและนโยบายที่คณะกรรมการบริษัทฯ กำหนด ซึ่งเชื่อมโยงกับผลการดำเนินงานของบริษัทฯ และผลการดำเนินงานของผู้บริหารแต่ละท่าน

**การประชุมคณะกรรมการ**

บริษัทฯ ได้กำหนดให้มีการประชุมคณะกรรมการอย่างน้อย 3 เดือนต่อครั้ง และมีการประชุมพิเศษเพิ่มตามความจำเป็น โดยมีการกำหนดวาระชัดเจนล่วงหน้า และมีวาระพิจารณาติดตามผลการดำเนินงานเป็นประจำ โดยมีการจัดหนังสือเชิญประชุมพร้อมระเบียบวาระการประชุมและเอกสารก่อนการประชุมเป็นระยะเวลาล่วงหน้า 7 วัน ก่อนวันประชุม เพื่อให้คณะกรรมการได้มีเวลาศึกษาข้อมูลอย่างเพียงพอก่อนเข้าร่วมประชุม ในปี 2550 คณะกรรมการบริษัทฯ มีการประชุมรวมทั้งสิ้น 8 ครั้ง การเข้าร่วมประชุมของคณะกรรมการแต่ละท่านสามารถสรุปได้ดังนี้

รายชื่อ	ตำแหน่ง	การเข้าร่วมประชุม / การประชุมทั้งหมด
		ปี 2550
1. พลตำรวจตรีพิทักษ์ จารุสมบัติ ¹	ประธานกรรมการ / กรรมการตรวจสอบ / กรรมการอิสระ	7 / 8
2. นายสมศักดิ์ ศิวะไพบูลย์ ²	รองประธานกรรมการ	8 / 8
3. นายธงไชย แพร่รังสี ³	กรรมการ	8 / 8
4. นายกันต์ อรรถชัชวรวิทย์ ⁴	กรรมการ	8 / 8
5. นางสาวนทีพร ดวงสวัสดิ์ ⁵	กรรมการ	7 / 8
6. นางสาวนิตดา ดาราฉาย ⁶	กรรมการ	8 / 8
7. นางสาวจิราลักษณ์ แพร่รังสี ⁶	กรรมการ	8 / 8
8. นางพัฒนินทร หล่อจิตต์เสียง ⁷	กรรมการ	8 / 8
9. นายวัชรินทร์ ดวงดารา ⁶	ประธานกรรมการตรวจสอบ / กรรมการอิสระ	8 / 8
10. นางวีระวรรณ บุญขวัญ ⁷	กรรมการตรวจสอบ / กรรมการอิสระ	8 / 8

หมายเหตุ : 1. พลตำรวจตรีพิทักษ์ จารุสมบัติเข้าดำรงตำแหน่งตามมติที่ประชุมเมื่อวันที่ 2 พฤศจิกายน 2549
2. นายสมศักดิ์ ศิวะไพบูลย์ เข้าดำรงตำแหน่งตามมติที่ประชุมเมื่อวันที่ 25 สิงหาคม 2549
3. นายกันต์ อรรถชัชวรวิทย์ เข้าดำรงตำแหน่งตามมติที่ประชุมเมื่อวันที่ 31 มีนาคม 2549
4. นางสาวจิราลักษณ์ แพร่รังสี เข้าดำรงตำแหน่งตามมติที่ประชุมเมื่อวันที่ 25 สิงหาคม 2549
5. นางพัฒนินทร หล่อจิตต์เสียง เข้าดำรงตำแหน่งตามมติที่ประชุมเมื่อวันที่ 25 สิงหาคม 2549
6. นายวัชรินทร์ ดวงดารา เข้าดำรงตำแหน่งตามมติที่ประชุมเมื่อวันที่ 25 สิงหาคม 2549
7. นางวีระวรรณ บุญขวัญ เข้าดำรงตำแหน่งตามมติที่ประชุมเมื่อวันที่ 25 สิงหาคม 2549

คณะอนุกรรมการ

ที่ประชุมวิสามัญผู้ถือหุ้นครั้งที่ 2/2549 เมื่อวันที่ 25 สิงหาคม 2549 และที่ประชุมคณะกรรมการบริษัทฯ ครั้งที่ 19/2549 เมื่อวันที่ 8 ธันวาคม 2549 ได้มีการแต่งตั้งคณะกรรมการตรวจสอบจำนวน 3 ท่าน ซึ่งมีการดำรงตำแหน่งคราวละ 3 ปี เพื่อช่วยในการกำกับดูแลกิจการของบริษัทฯ และคณะกรรมการตรวจสอบจะมีการประชุมคณะกรรมการตรวจสอบเป็นประจำอย่างน้อยไตรมาสละ 1 ครั้ง และจะจัดให้มีการประชุมเป็นพิเศษในกรณีที่มิวาระเร่งด่วน

นอกจากนี้ ที่ประชุมคณะกรรมการบริษัทฯ ครั้งที่ 11/2549 เมื่อวันที่ 7 กันยายน 2549 ได้มีการแต่งตั้งคณะกรรมการบริหารจำนวน 6 ท่าน และคณะกรรมการบริหารจะมีการประชุมคณะกรรมการบริหารร่วมกับผู้บริหารเป็นประจำประมาณเดือนละ 2 ครั้ง และจะจัดให้มีการประชุมเป็นพิเศษในกรณีที่มิวาระเร่งด่วน

ทั้งนี้ ปัจจุบันบริษัทฯ ยังไม่มีคณะอนุกรรมการกำหนดค่าตอบแทน แต่มีกระบวนการพิจารณาค่าตอบแทนเบื้องต้นที่เหมาะสม โดยใช้มูลค่าตอบแทนของบริษัทฯ ในอุตสาหกรรมเดียวกันและมีขนาดใกล้เคียงกัน รวมทั้งผลประกอบการของบริษัทฯ ประกอบการพิจารณากำหนด ก่อนนำเสนอความเห็นต่อที่ประชุมผู้ถือหุ้นเพื่อพิจารณาตัดสิน ใจขั้นสุดท้าย



ระบบการควบคุมภายในและการตรวจสอบภายใน

บริษัทฯ ได้ให้ความสำคัญต่อระบบควบคุมภายในทั้งในระดับบริหาร และระดับปฏิบัติงานเพื่อให้มีประสิทธิภาพ จึงได้กำหนดภาระหน้าที่ อำนาจการดำเนินการของผู้ปฏิบัติงาน ผู้บริหาร ไว้เป็นลายลักษณ์อักษรอย่างชัดเจน มีการควบคุมดูแลการใช้ทรัพย์สินของบริษัทฯ ให้เกิดประโยชน์ และมีการแบ่งแยกหน้าที่ผู้ปฏิบัติงาน ผู้ติดตาม ควบคุมและประเมินผลออกจากกัน เพื่อให้เกิดการถ่วงดุลและตรวจสอบระหว่างกันอย่างเหมาะสม นอกจากนี้ ยังมีการควบคุมภายในที่เกี่ยวกับระบบการเงิน โดยบริษัทฯ ได้จัดให้มีระบบรายงานทางการเงินเสนอผู้บริหารสายงานที่รับผิดชอบ นอกจากนี้ บริษัท เอเอ็นเอส ออดิท จำกัด ซึ่งเป็นผู้สอบบัญชีของบริษัทฯ ก็ได้ทำการประเมินและทบทวนระบบการควบคุมภายในของบริษัทฯ ในการตรวจสอบบัญชีประจำปีและไม่พบจุดอ่อนหรือข้อบกพร่องที่สำคัญในระบบดังกล่าว

เพื่อให้การควบคุมภายในของบริษัทฯ เป็นไปอย่างมีประสิทธิภาพ บริษัทฯ ได้ดำเนินการว่าจ้าง บริษัท ไอเอ คอนซัลแตนท์ (ประเทศไทย) จำกัด เมื่อวันที่ 25 มกราคม 2550 โดยมีระยะเวลาดำเนินงานตรวจสอบตั้งแต่ มกราคม 2550 ถึง ธันวาคม 2550 เพื่อดำเนินการเกี่ยวกับการจัดทำแผนตรวจสอบ และตรวจสอบการปฏิบัติงานเพื่อให้เกิดความมั่นใจว่าการปฏิบัติงานของบริษัทฯ เป็นไปอย่างมีประสิทธิภาพและประสิทธิผล มีการควบคุมภายในที่รัดกุมเกี่ยวกับสินทรัพย์ของบริษัทฯ และเพื่อให้เกิดความมั่นใจว่ารายงานหรือข้อมูลที่น่าไปใช้ในการบริหารหรือตัดสินใจมีความเชื่อถือได้ นอกจากนี้ยังเป็นเครื่องมือในการสนับสนุนการปฏิบัติงานของคณะกรรมการตรวจสอบที่ทำหน้าที่กำกับดูแลบริษัทฯ ให้เป็นไปตามวัตถุประสงค์ที่วางไว้อย่างมีประสิทธิภาพ ทั้งนี้ บริษัท ไอเอ คอนซัลแตนท์ (ประเทศไทย) จำกัด เป็นบริษัทที่ให้บริการทางด้านตรวจสอบระบบควบคุมภายในโดยบุคลากรที่ได้รับใบอนุญาตการตรวจสอบภายใน (Certified Internal Audit, CIA) และมีประสบการณ์ในการวางรูปแบบระบบบัญชีและการตรวจสอบระบบควบคุมภายในให้กับหลาย ๆ องค์กรทั้งภาครัฐและเอกชน



การดูแลเรื่องการใช้ข้อมูลภายใน

บริษัทฯ ได้มีการกำหนดนโยบายในการควบคุมกรรมการและผู้บริหารไม่ให้ นำข้อมูลภายในขององค์กร ซึ่งยังไม่ได้เปิดเผยต่อสาธารณชนไปใช้เพื่อประโยชน์ส่วนตัว และห้ามผู้บริหารและพนักงานซึ่งอยู่ในหน่วยงานที่รับทราบข้อมูลภายในทำการซื้อหรือขายหลักทรัพย์ของบริษัทฯ ในช่วง 1 เดือน ก่อนการเปิดเผยงบการเงินแก่สาธารณชน โดยกำหนดไว้ในประกาศของบริษัทฯ เรื่อง นโยบายในการกำกับดูแลกิจการ จริยธรรมธุรกิจ และจรรยาบรรณพนักงาน ทั้งนี้ ได้มีการกำหนดบทลงโทษทางวินัยไว้ในข้อบังคับการทำงานของบริษัทฯ นอกจากนี้บริษัทฯ ได้ดำเนินการแจ้งให้ผู้บริหารฝ่ายต่าง ๆ เข้าใจถึงภาระหน้าที่ในการรายงานการถือหลักทรัพย์ในบริษัทของตนเอง คู่สมรส และบุตรที่ยังไม่บรรลุนิติภาวะ ตลอดจนรายงานการเปลี่ยนแปลงการถือหลักทรัพย์ต่อสำนักงานคณะกรรมการกำกับหลักทรัพย์และตลาดหลักทรัพย์ (“ก.ล.ต.”) ตามพระราชบัญญัติหลักทรัพย์และตลาดหลักทรัพย์ พ.ศ. 2535 และตามข้อกำหนดของตลาดหลักทรัพย์แห่งประเทศไทย ภายหลังจากที่บริษัทฯ ได้รับอนุญาตให้เสนอขายหุ้นสามัญเพิ่มทุนต่อบุคคลทั่วไปจาก ก.ล.ต.



การควบคุมภายใน

ในการประชุมคณะกรรมการครั้งที่ 2/2551 เมื่อวันที่ 27 กุมภาพันธ์ 2551 โดยมีคณะกรรมการตรวจสอบของบริษัทฯรวม 3 ท่าน เข้าร่วมประชุมด้วย คณะกรรมการได้ประเมินความเพียงพอของระบบการควบคุมภายในของบริษัทฯ โดยคณะกรรมการได้แสดงความเห็นสรุปได้ดังนี้

1. องค์กรและสภาพแวดล้อม : บริษัทฯมีการจัดโครงสร้างองค์กรและกำหนดขอบเขตอำนาจหน้าที่ของคณะกรรมการ และได้กำหนดเป้าหมายการดำเนินงานที่วัดผลได้เพื่อเป็นแนวทางในการปฏิบัติงานของผู้บริหารและพนักงาน นอกจากนี้บริษัทฯยังได้กำหนดวิธีปฏิบัติงานและระเบียบปฏิบัติงานจำนวน 3 ฉบับ และจัดทำบทลงโทษสำหรับผู้กระทำความผิดไว้ในคู่มือพนักงาน
2. การบริหารความเสี่ยง : บริษัทฯมีการประเมินปัจจัยความเสี่ยงทั้งภายในและภายนอกที่อาจส่งผลกระทบต่อผลการดำเนินงานของบริษัทฯ รวมทั้งวิเคราะห์และติดตามเหตุการณ์ที่เป็นสาเหตุของปัจจัยความเสี่ยง กำหนดมาตรการบริหารความเสี่ยงรวมทั้งติดตามผลอย่างสม่ำเสมอ
3. การควบคุมการปฏิบัติงานของฝ่ายบริหาร : บริษัทฯได้กำหนดขอบเขตอำนาจหน้าที่และความรับผิดชอบของฝ่ายบริหารในแต่ละระดับ และมีขั้นตอนในการทำธุรกรรมกับผู้ถือหุ้นรายใหญ่ กรรมการ ผู้บริหาร หรือผู้ที่เกี่ยวข้องกับบุคคลดังกล่าว
4. ระบบสารสนเทศและการสื่อสารข้อมูล : บริษัทฯได้เสนอข้อมูลต่อคณะกรรมการเพื่อประกอบการตัดสินใจอย่างเพียงพอ จัดให้มีการกระจายข้อมูลเกี่ยวกับทรัพย์สินสำหรับการใช้งานระหว่างบริษัทฯและบริษัทย่อยเป็นประจำทุกเดือน พัฒนาระบบเพื่อการบริหารสินทรัพย์ การเรียกเก็บเงินจากลูกค้าให้ได้ตามกำหนดระยะเวลา จัดทำข้อมูลทางด้านบัญชีและการเงินได้ตรงตามกำหนด
5. ระบบการติดตาม : บริษัทฯมีการเปรียบเทียบเป้าหมายการดำเนินงานกับผลการดำเนินงานจริงรวมทั้งการทำรายงานให้คณะกรรมการรับทราบอย่างสม่ำเสมอเป็นประจำทุกไตรมาส

บริษัท ไอเอ คอนซัลแทนท์ (ประเทศไทย) จำกัด ได้ทำการศึกษาและประเมินระบบการควบคุมภายในของบริษัทฯได้ให้ความเห็นว่าไม่พบข้อบกพร่องที่เป็นสาระสำคัญต่อการดำเนินงานของบริษัทฯและกลุ่มบริษัทย่อย

นอกจากนี้ผู้สอบบัญชีของบริษัทฯซึ่งได้แก่ บริษัท เอเอ็นเอส ออดิท จำกัด ได้ศึกษาและประเมินประสิทธิภาพการควบคุมภายในด้านบัญชีของบริษัทฯตามที่คุณสอบบัญชีเห็นว่าจำเป็น เพื่อเป็นประโยชน์ในการกำหนดขอบเขตการปฏิบัติงานให้รัดกุมและเหมาะสม โดยผู้สอบบัญชีได้ให้ความเห็นว่าไม่พบข้อบกพร่องที่เป็นสาระสำคัญในการแสดงความเห็นต่องบการเงิน



นโยบายการจ่ายปันผล

บริษัทฯ มีนโยบายในการจ่ายเงินปันผลในแต่ละปี ในอัตราไม่น้อยกว่าร้อยละ 50 ของกำไรสุทธิตามงบการเงินเฉพาะกิจการในแต่ละงวดบัญชี หลังจากหักภาษีเงินได้นิติบุคคลและเงินสำรองต่าง ๆ ทุกประเภทตามที่กฎหมายกำหนด โดยการจ่ายเงินปันผลดังกล่าวจะต้องไม่ขัดต่อกฎหมายพระราชบัญญัติบริษัทมหาชน อย่างไรก็ตามการจ่ายเงินปันผลดังกล่าว จะขึ้นอยู่กับกระแสเงินสดแผนการลงทุนในโครงการต่าง ๆ ของบริษัทฯ รวมถึงความจำเป็นและความเหมาะสมอื่น ๆ ในอนาคตด้วย

สำหรับนโยบายการจ่ายเงินปันผลของบริษัทฯ จะขึ้นอยู่กับความเหมาะสม แผนการลงทุน และจะคำนึงถึงกระแสเงินสดและฐานะการเงินของบริษัทฯ เป็นสำคัญ



รายการที่เกี่ยวข้องกัน

มาตรการหรือขั้นตอนการอนุมัติการทำรายการระหว่างกัน

ตามนโยบายของบริษัทฯ ได้มีการกำหนดให้การทำรายการระหว่างกันของบริษัทฯ หรือบริษัทย่อยกับบุคคลที่อาจมีความขัดแย้งจะต้องเป็นไปตามเงื่อนไขการค้ำปกติหรือราคาตลาด ภายใต้เงื่อนไขที่สมเหตุสมผล สามารถตรวจสอบได้และไม่ก่อให้เกิดการถ่ายเทผลประโยชน์ โดยในกรณีของการทำรายการระหว่างกันที่เป็นไปตามการค้ำปกติ ฝ่ายบริหารสามารถดำเนินการได้ตามปกติ แต่ทั้งนี้จะต้องนำเสนอการทำรายการดังกล่าวต่อคณะกรรมการตรวจสอบเป็นรายไตรมาส เพื่อให้คณะกรรมการตรวจสอบพิจารณาให้ความเห็นเกี่ยวกับความสมเหตุสมผล รวมทั้งเงื่อนไขในการทำรายการนั้น ๆ

สำหรับในกรณีที่การทำรายการระหว่างกันไม่เป็นรายการทางการค้ำปกติ จะกำหนดให้ต้องนำเสนอต่อคณะกรรมการตรวจสอบพิจารณาความเหมาะสมก่อนการเข้าทำรายการ ทั้งนี้หากคณะกรรมการตรวจสอบไม่มีความชำนาญในการพิจารณารายการดังกล่าว บริษัทฯ จะให้ผู้ประเมินราคาอิสระ หรือผู้เชี่ยวชาญเฉพาะด้านนั้น ๆ เป็นผู้ให้ความเห็นเกี่ยวกับรายการระหว่างกันดังกล่าวต่อคณะกรรมการตรวจสอบ เพื่อให้คณะกรรมการตรวจสอบใช้ในการประกอบการตัดสินใจและให้ความเห็นต่อ คณะกรรมการบริษัทฯ หรือผู้ถือหุ้นตามแต่กรณีเพื่ออนุมัติรายการดังกล่าวก่อนการเข้าทำรายการ ทั้งนี้การพิจารณาอนุมัติการทำรายการระหว่างกันดังกล่าวต้องปฏิบัติให้เป็นไปตามกฎหมายว่าด้วยหลักทรัพย์และตลาดหลักทรัพย์ และข้อบังคับ ประกาศ คำสั่ง หรือข้อกำหนดของตลาดหลักทรัพย์แห่งประเทศไทย ซึ่งผู้ที่มีความขัดแย้งหรือมีส่วนได้เสียในการทำรายการระหว่างกันจะไม่มีสิทธิออกเสียงลงมติในการทำรายการระหว่างกันนั้น ๆ

นโยบายหรือแนวโน้มการทำรายการระหว่างกันในอนาคต

ในอนาคตหากบริษัทฯ มีความจำเป็นที่จะต้องมีการทำรายการระหว่างกันกับบุคคลที่อาจมีความขัดแย้งทางผลประโยชน์กับบริษัทฯ บริษัทฯ ได้มีการกำหนดให้เงื่อนไขของการทำรายการจะต้องเป็นไปตามลักษณะการดำเนินงานทางการค้ำปกติและเป็นราคาตลาด มีความสมเหตุสมผล และสามารถตรวจสอบได้ โดยคณะกรรมการตรวจสอบจะเป็นผู้ให้ความเห็นเกี่ยวกับความจำเป็นและความเหมาะสมของการเข้าทำรายการ รวมถึงเงื่อนไขต่าง ๆ ให้เป็นไปตามลักษณะการดำเนินการค้ำปกติในตลาด ในกรณีที่คณะกรรมการตรวจสอบไม่มีความชำนาญในการพิจารณารายการดังกล่าว บริษัทฯ จะให้ผู้ประเมินราคาอิสระ หรือผู้เชี่ยวชาญเฉพาะด้านนั้น ๆ เป็นผู้ให้ความเห็นเกี่ยวกับรายการระหว่างกันดังกล่าวต่อคณะกรรมการตรวจสอบ เพื่อให้คณะกรรมการตรวจสอบใช้ในการประกอบการตัดสินใจและให้ความเห็นต่อ คณะกรรมการบริษัทฯ หรือผู้ถือหุ้นตามแต่กรณี

ทั้งนี้การพิจารณาอนุมัติการทำรายการระหว่างกันดังกล่าว บริษัทฯ จะปฏิบัติให้เป็นไปตามกฎหมายว่าด้วยหลักทรัพย์และตลาดหลักทรัพย์ และข้อบังคับ ประกาศ คำสั่ง หรือข้อกำหนดของตลาดหลักทรัพย์ แห่งประเทศไทย อีกทั้งจะมีการเปิดเผยรายการระหว่างกันไว้ในหมายเหตุประกอบงบการเงิน และการรายงานผ่านสื่ออิเล็กทรอนิกส์ของ ตลท.

สำหรับในกรณีของ บริษัท รุ่งคำ จำกัด บริษัท เคนทูเคย์ จำกัด และบริษัท รุ่งคำ แมชชีน จำกัด ซึ่งในอดีตเคยเป็นบริษัทที่เกี่ยวข้อง และในปัจจุบันไม่มีสถานะเป็นบริษัทที่เกี่ยวข้องแล้วก็ตาม แต่หากในกรณีที่บริษัทข้างต้นดังกล่าวมีการทำรายการระหว่างกันใด ๆ กับบริษัทฯ หรือกลุ่มบริษัทย่อย จะถือเสมือนว่าการทำรายการระหว่างกันดังกล่าวเป็นการทำรายการระหว่างกันกับบุคคลที่อาจมีความขัดแย้งทางผลประโยชน์กับบริษัทฯ โดยบริษัทฯ จะปฏิบัติตามนโยบาย มาตรการและขั้นตอนการอนุมัติการทำรายการระหว่างกันกับบุคคลที่อาจมีความขัดแย้งตามที่กำหนดไว้ รวมถึงการเปิดเผยการทำรายการดังกล่าว ไว้ในหมายเหตุประกอบงบการเงินข้อ 5 ที่ได้รับการตรวจสอบจากผู้สอบบัญชีของบริษัทฯ



รายละเอียดรายการระหว่างกันในปี 2550

หน่วย : ล้านบาท

บริษัท / บุคคล ที่เกี่ยวข้องกัน	ความสัมพันธ์	ลักษณะรายการ	งบการเงิน	ความจำเป็นและความสมเหตุสมผล
			รวม ปี 2550	
บริษัท รู้ค่า จำกัด ("รู้ค่า") ดำเนินธุรกิจรับจ้างขน ถ่ายสินค้าทั้ง ภายในประเทศและ ต่างประเทศ โดยใช้ เรือเครนในการ ให้บริการ	ในอดีตคุณธงไชย แพร่รังสี ถือหุ้นจำนวน 39,999 หุ้น คิดเป็นสัดส่วนร้อยละ 20.00 ซึ่งได้ขายหุ้นดังกล่าว ให้แก่คุณทรงพล พันธุ์เถลิง อมร 39,999 หุ้น และ ลาออกจากการเป็น กรรมการ (ทั้งนี้คุณทรงพล พันธุ์เถลิงอมร เป็น บุคคลภายนอกไม่มี ความสัมพันธ์กับผู้ถือหุ้น และกรรมการของบริษัทฯ)	CRANE ให้บริการซ่อมเรือเครน ให้กับรู้ค่า และ TCL ให้รู้ค่าเช่ารถ เครน และ TCS ให้รู้ค่าเช่าคนขับ เรือเครน ลูกหนี้การค้า	1.74 0.00	การให้บริการซ่อมเรือเครนเป็นไปตามลักษณะปกติธุรกิจของ CRANE สำหรับในส่วนของกรให้เช่าเครื่องจักร เป็นลักษณะการ ทำธุรกรรมตามปกติของ TCL และการว่าจ้างพนักงานของ TCS เป็นไปตามลักษณะปกติของการให้บริการ คณะกรรมการตรวจสอบของบริษัทฯ ได้พิจารณาการทำรายการ ดังกล่าวข้างต้นแล้วมีความเห็นว่ารายการดังกล่าวเป็นรายการที่ สมเหตุสมผล เป็นไปตามเงื่อนไขปกติทางการค้า เนื่องจากอัตรา การให้บริการแก่รู้ค่าเป็นไปตามอัตราตามราคามาตรฐาน (price list) ซึ่งมีการให้ส่วนลดทางการค้าและระยะเวลาการให้เครดิต ทางการค้าเป็นไปในอัตราเดียวกันกับลูกค้าทั่วไป
บริษัท โฉน่ ทราน สปอร์ต จำกัด ("โฉน่ ทราน สปอร์ต") ดำเนินธุรกิจบริการ ขนส่ง	คุณสมศักดิ์ สีวะไพบูลย์ ดำรงตำแหน่งเป็นกรรมการ ของบริษัทฯ และเป็น กรรมการของ โฉน่ ทราน สปอร์ต	TCH ให้บริการเช่า crawler crane ขนาด 60 – 150 ตันแก่ โฉน่ ทราน สปอร์ต เพื่อใช้ในการดำเนินงาน ของ โฉน่ ทรานสปอร์ต (โดยบริษัท โฉน่ ทรานสปอร์ต จำกัดเป็นหนึ่งใน บริษัทของเครือสหวิริยา) ลูกหนี้การค้า	1.94 0.00	การให้บริการเช่าเครื่องจักรเป็นไปตามลักษณะการประกอบธุรกิจ ปกติของ TCH ซึ่ง โฉน่ ทรานสปอร์ต ได้ทำการเช่าเครื่องจักร ดังกล่าวจาก TCH มาเป็นระยะเวลานาน ทั้งนี้การคิดค่าเช่า เครื่องจักรเป็นการคิดตามจำนวนวันที่ให้บริการ คณะกรรมการตรวจสอบของบริษัทฯ ได้พิจารณาการทำรายการ ดังกล่าวข้างต้นแล้วมีความเห็นว่ารายการดังกล่าวเป็นรายการที่ สมเหตุสมผล โดยอัตราค่าเช่าและค่าบริการที่ TCH คิดจาก โฉน่ ทรานสปอร์ต ดังกล่าวเป็นอัตรากำไรการค้าปกติ
คุณธงไชย แพร่รังสี	กรรมการ / ผู้ถือหุ้น	ค่าเช่าที่ดินบริเวณถนนพหลโยธิน ตำบลคลองหนึ่ง อำเภอคลองหลวง จังหวัดปทุมธานี ซึ่งเป็นที่ตั้งของ TCH ในปัจจุบัน ในอัตรา 50,000 บาท / เดือนให้แก่คุณธงไชย แพร่ รังสี	0.60	ค่าเช่าดังกล่าวเป็นรายการที่ TCH ต้องทำการจ่ายค่าเช่าที่ดิน บริเวณถนนพหลโยธิน ตำบลคลองหนึ่ง อำเภอคลองหลวง จังหวัดปทุมธานี ในอัตรา 50,000 บาท / เดือนให้แก่คุณธงไชย แพร่รังสี ซึ่งเป็นที่ดินที่ TCH ใช้ในการดำเนินการของ TCH อย่างไรก็ตาม TCH ไม่ได้มีการจ่ายชำระจริง เนื่องจากเป็นคดี ความตามรายละเอียดในข้อ 7 (ข้อพิพาททางกฎหมาย) โดย TCH ได้มีการตั้งค่าเช่าที่ต้องชำระเป็นค่าใช้จ่ายจ่ายตามรายละเอียด ของค่าใช้จ่ายจ่ายกับบุคคลที่เกี่ยวข้องกัน คณะกรรมการตรวจสอบของบริษัทฯ ได้พิจารณาการทำรายการ ดังกล่าวข้างต้นแล้วมีความเห็นว่ารายการดังกล่าวเป็นรายการที่ สมเหตุสมผล เนื่องจากอัตราค่าเช่าที่ TCH จ่ายให้แก่กรรมการ บริษัทฯ เป็นอัตราที่ต่ำกว่ามูลค่าเช่าตลาดของการเช่าที่ดินใน บริเวณดังกล่าว ซึ่งบริษัท ยูเค แวลูเอชัน แอนด์ เอเจนซี่ จำกัด ได้ ประเมินอัตราค่าเช่าระหว่าง 1 กุมภาพันธ์ 2545 ถึง 31 ธันวาคม 2550 เมื่อวันที่ 8 กุมภาพันธ์ 2550 ไว้ที่มูลค่าเช่าตลาดระหว่าง 120,000 – 145,200 บาท / เดือน
		ค่าใช้จ่ายค้างจ่ายค่าที่ดินของ TCH ให้แก่คุณธงไชย แพร่รังสี เนื่องจาก รายการดังกล่าวอยู่ระหว่างการ พิจารณาของศาล จึงบันทึกเป็น รายการค่าเช่าดังกล่าวเป็นค่าใช้จ่าย ค้างจ่าย	3.55	เนื่องจากที่ดินที่ TCH เช่าจากคุณธงไชย แพร่รังสี อยู่ระหว่างการ พิจารณาของศาล TCH จึงมีความจำเป็นที่จะต้องหยุดชำระค่าเช่า ให้กับคุณธงไชย แพร่รังสี และบันทึกค่าเช่าดังกล่าวเป็นรายการ ค้างจ่าย จนกว่าคดีจะสิ้นสุด คณะกรรมการตรวจสอบของบริษัทฯ ได้พิจารณาการทำรายการ ดังกล่าวข้างต้นแล้วมีความเห็นว่า เนื่องจากที่ดินแปลงดังกล่าวอยู่ ระหว่างการพิจารณาคดีของศาล การกันเงินค่าเช่าไว้เป็นรายการ ค้างจ่ายจนกว่าคดีจะสิ้นสุดจึงมีความสมเหตุสมผล



หน่วย : ล้านบาท

บริษัท / บุคคล ที่เกี่ยวข้องกัน	ความสัมพันธ์	ลักษณะรายการ	งบการเงิน		ความจำเป็นและความเหมาะสมผล
			รวม	ปี 2550	
คุณอำนาจ สัญญรัตน์	กรรมการผู้จัดการ TCR	เงินทอนจ่ายให้กับคุณอำนาจ สัญญรัตน์ (กรรมการผู้จัดการ TCR) - ยอดค้างงวด - เพิ่มขึ้นระหว่างงวด - ลดลงระหว่างงวด - ยอดปลายงวด	0.00 0.47 0.39 0.08		เงินทอนจ่ายดังกล่าวเป็นรายการที่เกี่ยวข้องกับการทำงานของ TCR เช่น ค่าใช้จ่ายในการทำงานที่รูโน ค่าเช่าบ้านในโครงการ ค่ารับรอง ค่าต่อทะเบียน คณะกรรมการตรวจสอบของบริษัทฯ ได้พิจารณาแล้วว่าเป็น รายการปกติในการดำเนินธุรกิจ
คุณชงไชย แพรวรังสี และ คุณจิราลักษณ์ แพรวรังสี	กรรมการ / ผู้ถือหุ้น	กรรมการของบริษัทฯ ได้แก่ คุณ ชงไชย แพรวรังสีและ คุณจิราลักษณ์ แพรวรังสี ให้บริษัทฯและบริษัทย่อย กู้ยืมเงินระยะสั้นเพื่อใช้เป็นเงินทุน หมุนเวียนในกิจการ โดยไม่มีการ คิดดอกเบี้ย - ยอดค้างงวด - เพิ่มขึ้นระหว่างงวด - ลดลงระหว่างงวด - ยอดปลายงวด	8.02 27.42 24.59 10.85		กรรมการให้กู้ยืมเงินเพื่อใช้เป็นเงินทุนหมุนเวียนในกิจการของ บริษัทฯและบริษัทย่อย โดยกรรมการดังกล่าวไม่มีการคิดดอกเบี้ย คณะกรรมการตรวจสอบของบริษัทฯ ได้พิจารณาการทำการรายการ ดังกล่าวข้างต้นแล้วมีความเห็นว่าการทำการดังกล่าวเป็นการ ให้ความช่วยเหลือทางการเงินแก่กลุ่มบริษัทฯ ซึ่งเป็นรายการที่ เหมาะสมผลและก่อให้เกิดประโยชน์สูงสุดต่อกลุ่มบริษัทฯ และ ไม่มีการคิดดอกเบี้ย
คุณชงไชย แพรวรังสี	กรรมการ / ผู้ถือหุ้น	ในอดีตคุณชงไชย แพรวรังสีได้ทำ การซื้อที่ดินจำนวน 2 แปลง (โฉนด เลขที่ 87354 เนื้อที่ 78 ตารางวาและ โฉนดเลขที่ 30684 เนื้อที่ 3-1-24 ไร่) และบันทึกกรรมสิทธิ์ที่ดิน เป็น TCL แต่ไม่มีการเรียกชำระเงิน จาก TCL (หากแต่ TCL มีการ บันทึกคุณชงไชยเป็นเจ้าหนี้ กรรมการ) ซึ่งที่ดินทั้ง 2 แปลง ไม่ได้ใช้ในการดำเนินงาน ต่อมา เมื่อวันที่ 20 กันยายน 2550 ได้ขยาย ระยะเวลาการซื้อที่ดินออกไปอีก 180 วันโดยคิดดอกเบี้ยที่อัตรา (อ้างอิง BANK THAI) MOR +1 % และต่อมา ในวันที่ 19 พฤศจิกายน 2550 คณะกรรมการ TCL ได้มีมติ อนุมัติขายที่ดิน โฉนดเลขที่ 30684 ในราคาตลาดที่ 9.00 ล้านบาท โดย เปลี่ยนแปลงผู้รับโอนเป็นเจ้าของ กรรมสิทธิ์เดิมคือ นางมาลินี ประ ทุมแก้ว ดอกเบี้ยรับ ลูกหนี้จากการขายทรัพย์สิน	9.00 0.13 9.00		ที่ดินแปลงดังกล่าวเป็นที่ดินที่ไม่ได้ใช้ในการดำเนินงาน ซึ่งคุณ ชงไชย แพรวรังสีได้มีการซื้อไว้ในอดีตด้วยเงินสด แต่ให้ TCL ถือกรรมสิทธิ์ครอบครอง ดังนั้นการขายที่ดินแปลงดังกล่าวถือ เป็นการลดภาระของ TCL ในการถือครองที่ดิน โดยเป็นการขาย ในราคาตลาด (ตามราคาประเมินของบริษัท ยูเค แวลูอชั่น แอนด์ เอเจนซี่ จำกัด ซึ่งได้รับการประเมินเมื่อวันที่ 8 มีนาคม 2550) เท่ากับ 9.00 ล้านบาท และ TCL มีกำไรจากการขายเท่ากับ 6.15 ล้านบาท ซึ่ง ณ วันที่ 17 มกราคม 2551 ทาง TCL ได้รับชำระค่า ที่ดินครบถ้วนแล้ว คณะกรรมการตรวจสอบของบริษัทฯ ได้พิจารณาการทำการรายการ ดังกล่าวข้างต้นแล้วมีความเห็นว่าการทำการดังกล่าวเป็นการ จำหน่ายทรัพย์สินที่ไม่ได้ใช้ในการประกอบธุรกิจ ซึ่งเป็นรายการ ที่สมเหตุผล รวมทั้งราคาที่ขายเป็นราคาตลาดซึ่งสูงกว่ามูลค่า ทุนและมีการจ่ายชำระดอกเบี้ยในอัตรา MOR + 1.00%



หน่วย : ล้านบาท

บริษัท / บุคคล ที่เกี่ยวข้องกัน	ความสัมพันธ์	ลักษณะรายการ	งบการเงิน	ความจำเป็นและความสมเหตุสมผล
			รวม ปี 2550	
คุณเจนจิรา แพร่วังสี	บุตรของคุณธงไชย แพร่วังสี	ในอดีตกคุณธงไชย แพร่วังสีได้ทำการซื้อที่ดินจำนวน 2 แปลง (โฉนดเลขที่ 87354 เนื้อที่ 78 ตารางวาและโฉนดเลขที่ 30684 เนื้อที่ 3-1-24 ไร่) และบันทึกกรรมสิทธิ์ที่ดินเป็น TCL แต่ไม่มีการเรียกชำระเงินจาก TCL (หากแต่ TCL มีการบันทึกคุณธงไชยเป็นเจ้าของนี้กรรมกร) ซึ่งที่ดินทั้ง 2 แปลงไม่ได้ใช้ในการดำเนินงาน ต่อมาในวันที่ 16 สิงหาคม 2550 คณะกรรมการ TCL ได้มีมติอนุมัติขายที่ดินโฉนดเลขที่ 87354 ให้กับคุณเจนจิรา แพร่วังสี ในราคาตลาดที่ 1.40 ล้านบาท ลูกหนี้จากการขายทรัพย์สิน	1.40 0.00	ที่ดินแปลงดังกล่าวเป็นที่ดินที่ไม่ได้ใช้ในการดำเนินงาน ซึ่งคุณธงไชย แพร่วังสีได้มีการซื้อไว้ในอดีตด้วยเงินสด แต่ให้ TCL ถือกรรมสิทธิ์ครอบครอง ดังนั้นการขายที่ดินแปลงดังกล่าวถือเป็นการลดภาระของ TCL ในการถือครองที่ดิน โดยเป็นการขายในราคาตลาด (ตามราคาประเมินของบริษัท ยูเค แวลูเอชัน แอนด์ เอเจนซี จำกัด ซึ่งได้รับการประเมินเมื่อวันที่ 9 มีนาคม 2550) เท่ากับ 1.40 ล้านบาท และ TCL มีกำไรจากการขายเท่ากับ 0.27 ล้านบาท คณะกรรมการตรวจสอบของบริษัทฯ ได้พิจารณาการทำรายการดังกล่าวข้างต้นแล้วมีความเห็นว่าการทำรายการดังกล่าวเป็นการจำหน่ายทรัพย์สินที่ไม่ได้ใช้ในการประกอบธุรกิจ ซึ่งเป็นรายการที่สมเหตุสมผล รวมทั้งราคาที่ขายเป็นราคาตลาดซึ่งสูงกว่ามูลค่าทุน สำหรับที่ดินโฉนดเลขที่ 30684 นั้นคณะกรรมการบริษัทมีมติให้ขายระยะเวลาซื้อคืนออกไปและให้คุณธงไชย แพร่วังสีจ่ายชำระดอกเบี้ยในอัตรา MOR + 1.00%



การวิเคราะห์ฐานะทางการเงินและผลการดำเนินงาน

ตามที่บริษัทฯ ได้มีการปรับโครงสร้างการประกอบธุรกิจของบริษัทฯ ภายในกลุ่ม โดยการเข้าซื้อหุ้นของ TCL TCR และ TCH ในปี 2547 และ TCS ในปี 2549 ซึ่งตามงบการเงินรวมของบริษัทฯ สำหรับปี 2547 ถึงปี 2549 ที่ได้รับการตรวจสอบโดยผู้สอบบัญชีรับอนุญาตของบริษัทฯ นั้น ได้มีการแสดงฐานะและผลการดำเนินงานของบริษัทฯ ตามหลักการจัดทำงบการเงินรวม โดยในส่วนของการดำเนินงานตามงบการเงินรวมจะเป็นการรวมผลการดำเนินงานของบริษัทฯ ย้อนนับจากวันที่บริษัทฯ เข้าซื้อกิจการจนถึงปัจจุบัน แต่เพื่อประโยชน์ในการเปรียบเทียบฐานะการเงินและผลการดำเนินงานภายใต้การควบคุมเดียวกันของกลุ่มบริษัทฯ ในช่วง 3 ปีที่ผ่านมา บริษัทฯ จึงได้มีการจัดทำงบการเงินรวมประหนึ่งทำใหม่ขึ้น โดยเป็นการรวมฐานะทางการเงินและผลการดำเนินงานของทุกบริษัทเป็นกลุ่มเข้าด้วยกันตั้งแต่ต้นปี 2547 ดังนั้นการวิเคราะห์ฐานะการเงินและผลการดำเนินงานของบริษัทฯ จึงเป็นการวิเคราะห์จากงบประหนึ่งทำใหม่เป็นหลัก

งบกำไรขาดทุน

ในช่วงปี 2548 การขยายตัวของความต้องการใช้เครื่องจักรประเภทรถเครนในภาคอุตสาหกรรมต่าง ๆ เพิ่มขึ้น ส่งผลให้กลุ่มบริษัทฯ ได้รับงานโครงการขนาดใหญ่ จึงมีรายได้จากการให้บริการเช่าและขนส่งเพิ่มขึ้นเป็น 490.24 ล้านบาท ถึงแม้โครงการขนาดใหญ่ที่กลุ่มบริษัทฯ ได้รับในปี 2548 จะสิ้นสุดลงกลุ่มบริษัทฯ ยังมีรายได้จากการให้บริการเช่าและขนส่งจากลูกค้ารายใหม่ ๆ ทำให้รายได้จากการให้บริการเช่าและขนส่งลดลงเล็กน้อยเหลือ 477.71 ล้านบาทในปี 2549 และสำหรับปี 2550 กลุ่มบริษัทฯ มีรายได้จากการให้บริการเช่าและขนส่งเท่ากับ 467.45 ล้านบาท

สำหรับรายได้จากการขายที่มีการปรับลดลงตั้งแต่ปี 2548 เป็นต้นมา มีสาเหตุจากการปรับเปลี่ยนนโยบายการดำเนินธุรกิจของบริษัทฯ ที่ต้องการเน้นการให้บริการเช่าและขนส่งเป็นหลัก เนื่องจากรายได้จากการให้บริการเช่าและขนส่งก่อให้เกิดรายได้ที่ต่อเนื่องในระยะยาว จากการปรับเปลี่ยนนโยบายรวมถึงผลกระทบจากภาวะอุตสาหกรรม ส่งผลให้รายได้รวมของบริษัทฯ มีการเปลี่ยนแปลงลดลงในปี 2548 – 2550 จาก 833.02 ล้านบาท เป็น 751.23 ล้านบาท และ 741.60 ล้านบาทตามลำดับ มีการปรับตัวลดลงเนื่องจากการเสร็จสิ้นโครงการขนาดใหญ่ เช่น โครงการสนามบินสุวรรณภูมิ โครงการบ้านเอื้ออาทร ราคาน้ำมันเชื้อเพลิงที่สูงขึ้นอย่างต่อเนื่อง และความผันผวนทางการเมืองซึ่งทำให้ผู้ประกอบการชะลอการลงทุน

นอกเหนือจากรายได้จากการดำเนินงานตามปกติของบริษัทฯ และบริษัทย่อย ทั้งในส่วนจากรายได้จากการให้บริการเช่าและขนส่งและรายได้จากการขายแล้ว บริษัทฯ และบริษัทย่อยยังมีรายได้อื่น สำหรับในส่วนจากรายได้อื่นในช่วงระหว่างปี 2548 – 2549 และปี 2550 จำนวน 33.96 ล้านบาท 24.30 ล้านบาท และ 20.29 ล้านบาท ตามลำดับนั้น เป็นการบันทึกการขายการปรับปรุงบัญชีรายได้จากการให้เช่าวัสดุสิ่งหรืออุปกรณ์สำหรับการทดสอบเครน และกำไรจากการจำหน่ายทรัพย์สินและรายได้จากการจำหน่ายอะไหล่เป็นหลัก

สำหรับต้นทุนในการดำเนินธุรกิจของกลุ่มบริษัทฯ ประกอบด้วยต้นทุนหลัก ได้แก่ ต้นทุนขาย ต้นทุนจากการให้บริการเช่าและขนส่ง และค่าใช้จ่ายในการขายและบริหาร ซึ่งต้นทุนขายเกิดจากต้นทุนเครื่องจักร ณ วันที่ทำการจำหน่าย ดังนั้นต้นทุนขายในแต่ละปีจึงขึ้นอยู่กับมูลค่าตามบัญชีของเครื่องจักรที่เกิดขึ้นจริง สำหรับต้นทุนจากการให้บริการเช่าและขนส่งประกอบด้วยค่าใช้จ่ายพนักงาน ค่าน้ำมัน และค่าเสื่อมราคาเป็นหลัก ดังนั้นต้นทุนจากการให้บริการเช่าและขนส่ง จึงผันแปรตามรายได้จากการให้บริการเช่าและขนส่ง รวมถึงต้นทุนต่อหน่วยของราคาน้ำมันที่มีการเปลี่ยนแปลงจาก 14.59 บาทต่อลิตรในปี 2548 เป็น 27.69 บาทต่อลิตรในปี 2549 และ 29.34 บาทต่อลิตรในปี 2550 ซึ่งได้ส่งผลให้ต้นทุนจากการให้บริการเช่าและขนส่งเพิ่มขึ้นจาก 337.20 ล้านบาทในปี 2548 เป็น 352.24 ล้านบาทในปี 2549 สำหรับปี 2550 ต้นทุนจากการให้บริการเช่าและขนส่งปรับลดลงเหลือจำนวน 338.96 เนื่องจากค่าซ่อมแซมบำรุงรักษาและค่าเสื่อมราคาของสินทรัพย์เก่าที่มีอายุใช้งานเกิน 5 ปี



ในส่วนของค่าใช้จ่ายในการขายและบริหารนั้นในปี 2549 บริษัทฯมีค่าใช้จ่ายในการขายและบริหารลดลงจากจำนวน 157.40 ล้านบาทในปี 2548 เหลือ 140.60 ล้านบาท เกิดจากการลดลงของการสำรองด้อยค่าสินทรัพย์จำนวน 2.29 ล้านบาทในปี 2549 และมีการปรับปรุงการลงบัญชีค่าเสื่อมราคาของสินทรัพย์ในปี 2548 จำนวน 5.25 ล้านบาทไปอยู่ต้นทุนจากการให้บริการเช่าและขนส่งในปี 2549 สำหรับค่าใช้จ่ายในการขายและบริหารในปี 2550 เท่ากับ 142.66 ล้านบาท คิดเป็นสัดส่วนร้อยละ 19.24 ของรายได้รวม เกิดจากการปรับเพิ่มเงินเดือนประจำปีให้แก่พนักงาน และการจัดตั้งกองทุนสำรองเลี้ยงชีพในเดือนเมษายน 2550 รวมถึงการตั้งด้อยค่าของสินค้าคงเหลือที่ไม่มีการเคลื่อนไหวเกิน 1 ปี

กำไรก่อนหักดอกเบี้ยจ่ายและภาษีเงินได้ ของบริษัทในปี 2549 เพิ่มขึ้นจาก 86.46 ล้านบาทในปี 2548 เป็น 121.52 ล้านบาทหรืออัตรากำไรสุทธิร้อยละ 16.18 ของรายได้รวม เป็นผลมาจากการลดลงของต้นทุนขายและต้นทุนบริการ รวมทั้งการลดลงของหนี้สงสัยจะสูญกว่า 64.76 ล้านบาทจากปี 2548 สำหรับในปี 2550 เท่ากับ 170.55 ล้านบาท คิดเป็นอัตรากำไรสุทธิร้อยละ 23.00 ของรายได้รวม เพิ่มขึ้นจากปี 2549 เนื่องจากการ ปรับราคาขายและอัตรากำไรบริการเพิ่มขึ้น รวมถึงต้นทุนขายที่ลดลง

ดอกเบี้ยจ่ายในปี 2549 เพิ่มขึ้นเป็น 76.24 ล้านบาท เกิดจากการลดลงของดอกเบี้ยจ่ายจากหนี้สินภายใต้สัญญาปรับโครงสร้างหนี้ที่ลดลงจาก 40.86 ล้านบาทในปี 2548 เหลือเพียง 25.83 ล้านบาทในปี 2549 แต่ในปี 2549 บริษัทฯได้มีการกู้ยืมเงินจากสถาบันการเงินในปลายปี 2549 เพื่อการจัดซื้อที่ดินที่ ถนนบางนา – ตราด กม. 22 เป็นเงินจำนวน 280.00 ล้านบาท ส่งผลให้ดอกเบี้ยจ่ายจากหนี้สินทั่วไปเพิ่มขึ้นจาก 35.33 ล้านบาทในปี 2548 เป็น 50.41 ล้านบาทในปี 2549 สำหรับดอกเบี้ยจ่ายในปี 2550 มีมูลค่าเท่ากับ 74.14 ล้านบาท คิดเป็นสัดส่วนร้อยละ 10.00 ของรายได้รวม ดอกเบี้ยจ่ายที่เพิ่มขึ้นเกิดจากหนี้สินระยะยาวสำหรับการซื้อสินทรัพย์ในไตรมาส 4 ปี 2549

สำหรับกำไรสุทธิหลังหักภาษีเงินได้ของบริษัทฯ (ก่อนรวมกำไรสุทธิที่เป็นส่วนของผู้ถือหุ้นเดิมและรายการพิเศษ) ในปี 2549 เพิ่มขึ้นจากปี 2548 เป็น 0.19 ล้านบาทเนื่องจากบริษัทฯ ไม่มีความจำเป็นที่จะต้องบันทึกรายการหนี้สงสัยจะสูญจำนวนที่สูงเหมือนปี 2548 แต่อย่างไรก็ตามบริษัทฯ ยังคงมีภาระดอกเบี้ยจ่ายที่สูง โดยเฉพาะดอกเบี้ยจ่ายที่เกิดขึ้นจากหนี้สินทั่วไป เนื่องจากบริษัทฯ ได้ทำการกู้ยืมเงินสำหรับการจัดซื้อเครื่องจักรใหม่และการซื้อที่ดินที่ถนนบางนา – ตราด กม. 22 เป็นเงินจำนวน 280.00 ล้านบาทในระหว่างปี ได้ส่งผลให้กำไรสุทธิหลังหักภาษีเงินได้ของบริษัทฯในปี 2549 ยังคงอยู่ในระดับต่ำ

ในส่วนของกำไรสุทธิหลังหักภาษีเงินได้สำหรับปี 2550 นั้น บริษัทฯ มีกำไรสุทธิจำนวน 78.82 ล้านบาท เพิ่มขึ้นจากปี 2549 คิดเป็นร้อยละ 10.63 จากยอดรายได้รวม เป็นผลมาจากภาษีเงินได้จาก 45.09 ล้านบาทในปี 2549 เหลือ 17.59 ล้านบาทในปี 2550 และการเพิ่มขึ้นของกำไรขั้นต้นจากการขายเครื่องจักรที่มีต้นทุนทางบัญชีต่ำ

สำหรับกำไรสุทธิของบริษัทฯในระหว่างปี 2548 – 2549 นั้น เนื่องจากผลการดำเนินงานภายใต้งบประมาณหนึ่งทำใหม่ได้มีการรวมผลการดำเนินงานของบริษัทย่อยตลอดทั้งปี ซึ่งเป็นการรวมรายการก่อนการเข้าซื้อกิจการที่เกิดขึ้นจริงในระหว่างปี ส่งผลให้กำไร (ขาดทุน) สุทธิบางจำนวนจะถูกปันส่วนให้กับผู้ถือหุ้นเดิมของบริษัทย่อยนั้นๆ โดยกำไร (ขาดทุน) ส่วนที่เป็นของผู้ถือหุ้นเดิมในระหว่างปี 2548 – 2549 เท่ากับ 330.66 และ (839.92) ล้านบาท ตามลำดับ นอกเหนือจากกำไร (ขาดทุน) สุทธิที่เป็นส่วนของผู้ถือหุ้นเดิมแล้ว กำไรสุทธิของบริษัทฯยังถูกปรับปรุงด้วยรายการพิเศษ ได้แก่ ขาดทุนจากการปรับลดหนี้ให้กับบริษัทที่เกี่ยวข้อง (เป็นรายการที่ TCS ขาดทุนจากการปรับลดหนี้ให้กับ ทูเคย์ ทรานสปอร์ต) จำนวน 301.38 และ 101.30 ล้านบาท ในปี 2548 และ ปี 2549 ตามลำดับ รวมถึงกำไรจากการปรับโครงสร้างหนี้ซึ่ง TCS ได้รับจากเจ้าหนี้สถาบันการเงินจำนวน 42.28 และ 962.86 ล้านบาท ในปี 2548 และปี 2549 ตามลำดับ จากปัจจัยข้างต้น ส่งผลให้กำไรสุทธิของบริษัทฯในปี 2548 – 2549 ภายหลังการปรับปรุงด้วยรายการดังกล่าวแล้ว จะเท่ากับ 26.23 และ 21.83 ล้านบาท ตามลำดับ ซึ่งคิดเป็นอัตรากำไรสุทธิร้อยละ 3.15 และ 2.91 ของรายได้รวมตามลำดับ

ในส่วนของกำไรสุทธิสำหรับปี 2550 นั้น บริษัทฯ มีกำไรสุทธิจำนวน 78.82 ล้านบาท เพิ่มขึ้นจากปี 2549 คิดเป็นร้อยละ 10.63 จากยอดรายได้รวม เป็นผลมาจากการเพิ่มขึ้นของอัตรากำไรขั้นต้นจากการขายเครื่องจักรที่มีต้นทุนทางบัญชีที่ต่ำ



งบดุล

สินทรัพย์

สินทรัพย์รวมของบริษัทฯ ลดลงจาก 1,602.80 ล้านบาทในปี 2548 เป็น 1,591.65 ล้านบาทในปี 2549 และเพิ่มขึ้น 1,651.59 ล้านบาทในปี 2550 คิดเป็นอัตราการลดลงร้อยละ 0.70 และเพิ่มขึ้นร้อยละ 3.77 ตามลำดับ โดยแบ่งได้เป็นการลดลงของสินทรัพย์หมุนเวียนจาก 381.69 ล้านบาทในปี 2548 เป็น 288.83 ล้านบาทและ 277.53 ล้านบาทในปี 2549 ซึ่งคิดเป็นสัดส่วนร้อยละ 23.81 ร้อยละ 18.15 และร้อยละ 16.80 ของสินทรัพย์รวมตามลำดับ โดยสินทรัพย์หมุนเวียนที่ลดลงในปี 2549 เกิดจากการลดลงของเงินสดและรายการเทียบเท่าเงินสดเป็นจำนวน 25.79 ล้านบาท และเงินให้กู้ยืมระยะสั้นแก่บุคคลหรือกิจการที่เกี่ยวข้องกัน 53.04 ล้านบาท นอกจากนี้ยังมีการปรับลดลงของลูกหนี้การค้าจากการจำหน่ายสินทรัพย์จำนวน 35.28 ล้านบาทจากการรับชำระหนี้ และจากการได้รับชำระหนี้จากลูกหนี้จากการขายผ่อนชำระจำนวน 6.37 ล้านบาท

สำหรับการลดลงของสินทรัพย์หมุนเวียนในปี 2550 เกิดจากการลดลงของลูกหนี้การค้าจาก 109.14 ล้านบาทเป็น 75.60 ล้านบาท คิดเป็นอัตราการลดลงร้อยละ 30.73 ซึ่งเป็นการลดลงเนื่องจากบริษัทมีระยะเวลาเฉลี่ยในการเก็บหนี้เร็วขึ้นจากเดิม 73.62 วันในปี 2549 เป็น 58.26 วันในปี 2550

ส่วนสินทรัพย์ไม่หมุนเวียนของบริษัทฯ นั้นเพิ่มขึ้นจาก 1,221.11 ล้านบาทในปี 2548 เป็น 1,302.83 ล้านบาทในปี 2549 และ 1,374.06 ล้านบาทในปี 2550 ซึ่งคิดเป็นสัดส่วนร้อยละ 81.85 และร้อยละ 83.20 ของสินทรัพย์รวมตามลำดับ โดยการเพิ่มขึ้นของสินทรัพย์ไม่หมุนเวียนในปี 2549 แม้ว่า TCS จะได้รับการชำระคืนเงินกู้จาก ทูเคย์ ทรานสปอร์ต ซึ่งส่งผลให้เงินกู้ยืมแก่กิจการที่เกี่ยวข้องลดลงเป็นจำนวน 370.00 ล้านบาทก็ตาม แต่ในระหว่างปีบริษัทมีการซื้อที่ดิน (บริเวณ ถนนบางนา – ตราด กม. 22) และเครื่องจักรใหม่จำนวน 10 คันในปลายปี 2549 ส่งผลให้ที่ดิน อาคาร และอุปกรณ์ของบริษัทฯ มีการปรับเพิ่มขึ้นจาก 830.72 ล้านบาทในปี 2548 เป็น 1,284.97 ล้านบาทในปี 2549

สำหรับการเพิ่มขึ้นของสินทรัพย์ไม่หมุนเวียนในปี 2550 เกิดจากการซื้อรถเครนขนาด 400 ตัน ซึ่งเป็นรถเครนดินตะขบ (Crawler crane) ยี่ห้อ Manitowoc รุ่น 16000 ในเดือนตุลาคม 2550 ซึ่งมีมูลค่ารวมประมาณ 203.84 ล้านบาท (ณ 31 ธันวาคม 2550 บันทึกอยู่ในสินทรัพย์ระหว่างทางมูลค่าเท่ากับ 189.08 ล้านบาท)

หนี้สิน

บริษัทฯ มีหนี้สินรวมลดลงจาก 1,945.83 ล้านบาทในปี 2548 เป็น 972.91 ล้านบาทในปี 2549 และ 954.02 ล้านบาท ในปี 2550 โดย สำหรับการลดลงของหนี้สินรวมอย่างมีนัยสำคัญในปี 2549 เนื่องจาก TCS ประสบความสำเร็จในการจ่ายชำระหนี้ตามสัญญาปรับโครงสร้างหนี้ ซึ่งส่งผลให้บริษัทได้รับการปรับลดหนี้จำนวนเงินกว่า 962.86 ล้านบาทและรับรู้เป็นกำไรจากการปรับโครงสร้างหนี้จำนวน 823.32 ล้านบาท นอกจากนี้บริษัทยังได้มีการจ่ายชำระหนี้สินตามสัญญาเช่าซื้อจำนวน 167.15 ล้านบาทในปี 2549 อย่างไรก็ตามในช่วงไตรมาส 4 ปี 2549 บริษัทฯ ยังได้มีการกู้ยืมเงินจาก ธนาคารไทยพาณิชย์ จำกัด (มหาชน) จำนวน 280.00 ล้านบาทเพื่อจัดซื้อที่ดินบริเวณถนนบางนา – ตราด กม. 22 สำหรับการรองรับการขยายงานในอนาคตส่งผลให้หนี้สินรวมของบริษัทฯ ในปี 2549 ลดลงจาก 1,945.83 ล้านบาท เหลือเพียง 972.91 ล้านบาทในปี 2549 และหนี้สินรวม ณ วันที่ 31 ธันวาคม 2550 ลดลงเหลือ 954.02 ล้านบาท เนื่องจากบริษัทฯ ได้เริ่มทำการจ่ายชำระหนี้สินระยะยาวให้แก่สถาบันการเงินจำนวน 258.75 ล้านบาท แต่ในระหว่างปีบริษัทได้มีการทำสัญญาเช่าทางการเงินกับสถาบันการเงินประเภทลีสซิ่ง มูลค่าเท่ากับ 283.90 ล้านบาท การลดลงของภาษีเงินได้ค้างจ่ายจาก 22.46 ล้านบาทในปี 2549 เป็น 1.16 ล้านบาทในปี 2550 และการเพิ่มขึ้นของเงินกู้ยืมระยะสั้นจาก 0.08 ล้านบาทในปี 2549 เป็น 8.95 ล้านบาทในปี 2550 จึงทำให้หนี้สินรวมลดลงเพียง 18.89 ล้านบาทซึ่งคิดเป็นอัตราการลดลงร้อยละ 1.94 จากหนี้สินรวมปี 2549



ส่วนของผู้ถือหุ้น

ส่วนของผู้ถือหุ้นของบริษัทฯ (ส่วนของผู้ถือหุ้นบริษัทใหญ่) ณ วันที่ 31 ธันวาคม 2548 – 2549 และ 31 ธันวาคม 2550 มีมูลค่า 365.24 ล้านบาท 618.75 ล้านบาท และ 697.57 ล้านบาทตามลำดับ โดยการเพิ่มขึ้นของส่วนของผู้ถือหุ้นในปี 2549 เพิ่มขึ้นจาก 365.24 ล้านบาท เป็น 618.78 ล้านบาท เกิดจากกำไรสุทธิจำนวน 21.40 ล้านบาทในระหว่างปี 2549 และการเพิ่มทุนจดทะเบียนที่ออกและเรียกชำระแล้วอีก 150.00 ล้านบาท ซึ่งมีส่วนเกินมูลค่าหุ้นจากการขายหุ้นสามัญเพิ่มทุนให้แก่นักลงทุนแบบเฉพาะเจาะจงเป็นมูลค่า 50.00 ล้านบาท นอกจากนี้บริษัทฯยังได้มีการบันทึกส่วนเกินจากการปรับโครงสร้างภายในกิจการภายใต้การควบคุมเดียวกันจำนวน 31.66 ล้านบาท จากการเข้าซื้อกิจการใน TCS สำหรับในส่วนของผู้ถือหุ้น ณ 31 ธันวาคม 2550 เพิ่มขึ้นเป็น 697.57 ล้านบาท เกิดจากการเพิ่มขึ้นของกำไรสะสมที่เพิ่มขึ้นตามกำไรสุทธิของผลประกอบการในปี 2550 จาก 179.55 ล้านบาทเป็น 258.37 ล้านบาท

อัตราส่วนทางการเงิน

อัตราส่วนหนี้สินต่อส่วนของผู้ถือหุ้นในปี 2548 – 2549 และ ปี 2550 เท่ากับ 5.33 เท่า 1.57 เท่า และ 1.37 เท่าตามลำดับ ซึ่งอัตราส่วนหนี้สินต่อส่วนของผู้ถือหุ้นที่ลดลงในปี 2549 เป็นผลมาจากการเพิ่มทุนจดทะเบียนชำระแล้วจาก 200.00 ล้านบาท เป็น 350.00 ล้านบาท และการบันทึกส่วนเกินจากการปรับปรุงโครงสร้างภายในกิจการภายใต้การควบคุมเดียวกันเพิ่มขึ้นจำนวน 31.66 ล้านบาท รวมถึงการเพิ่มขึ้นของกำไรสะสมจากกำไรสุทธิในปี 2549 เป็นจำนวน 21.83 ล้านบาท และในปี 2550 กำไรสะสมที่เพิ่มขึ้นและการลดลงของการจ่ายชำระเงินกู้ยืมธนาคารและหนี้สินภายใต้สัญญาเช่าทางการเงินบางส่วนส่งผลให้อัตราส่วนหนี้สินต่อทุนลดลงเหลือเพียง 1.37 เท่า ในปี 2550



รายงานผู้สอบบัญชีรับอนุญาตและงบการเงิน

รายงานของผู้สอบบัญชีรับอนุญาต

เสนอ ผู้ถือหุ้น บริษัท ชูไค จำกัด (มหาชน) และบริษัทย่อย

ข้าพเจ้าได้ตรวจสอบงบดุลรวม ณ วันที่ 31 ธันวาคม 2550 และ 2549 งบกำไรขาดทุนรวม งบแสดงการเปลี่ยนแปลงส่วนของผู้ถือหุ้นรวมและงบกระแสเงินสดรวม สำหรับปีสิ้นสุดวันเดียวกันของแต่ละปีของบริษัท ชูไค จำกัด (มหาชน) และบริษัทย่อย และได้ตรวจสอบงบดุล ณ วันที่ 31 ธันวาคม 2550 และ 2549 งบกำไรขาดทุน งบแสดงการเปลี่ยนแปลงส่วนของผู้ถือหุ้นและงบกระแสเงินสด สำหรับปีสิ้นสุดวันเดียวกันของแต่ละปีเฉพาะของบริษัท ชูไค จำกัด (มหาชน) ซึ่งผู้บริหารของกิจการเป็นผู้รับผิดชอบต่อความถูกต้องและครบถ้วนของข้อมูลในงบการเงินเหล่านี้ ส่วนข้าพเจ้าเป็นผู้รับผิดชอบในการแสดงความเห็นต่องบการเงินดังกล่าวจากผลการตรวจสอบของข้าพเจ้า

ข้าพเจ้าได้ปฏิบัติตามตรวจสอบตามมาตรฐานการสอบบัญชีที่รับรองทั่วไป ซึ่งกำหนดให้ข้าพเจ้าต้องวางแผนและปฏิบัติตามเพื่อให้ได้ความเชื่อมั่นอย่างมีเหตุผลว่างบกำไรขาดทุนรวมประจำปีหนึ่งทำใหม่แสดงข้อมูลที่ขัดต่อข้อเท็จจริงอันเป็นสาระสำคัญหรือไม่ การตรวจสอบรวมถึงการใช้วิธีการทดสอบหลักฐานประกอบรายการทั้งที่เป็นจำนวนเงินและการเปิดเผยข้อมูลในงบกำไรขาดทุนรวมประจำปีหนึ่งทำใหม่ การประเมินความเหมาะสมของหลักการบัญชีที่กิจการใช้และประมาณการเกี่ยวกับรายการทางการเงินที่เป็นสาระสำคัญ ซึ่งผู้บริหารเป็นผู้จัดทำขึ้น ตลอดจนการประเมินถึงความเหมาะสมของการแสดงรายการที่นำเสนอในงบกำไรขาดทุนรวมประจำปีหนึ่งทำใหม่โดยรวม ข้าพเจ้าเชื่อว่าการตรวจสอบดังกล่าวให้ข้อสรุปที่เป็นเกณฑ์อย่างเหมาะสมในการแสดงความเห็นของข้าพเจ้า

ข้าพเจ้าเห็นว่า งบการเงินข้างต้นนี้แสดงฐานะการเงินรวม ณ วันที่ 31 ธันวาคม 2550 และ 2549 ผลการดำเนินงานรวมและกระแสเงินสดรวม สำหรับปีสิ้นสุดวันเดียวกันของแต่ละปีของบริษัท ชูไค จำกัด (มหาชน) และบริษัทย่อย และแสดงฐานะการเงิน ณ วันที่ 31 ธันวาคม 2550 และ 2549 ผลการดำเนินงาน และกระแสเงินสดสำหรับปีสิ้นสุดวันเดียวกันของแต่ละปีเฉพาะของบริษัท ชูไค จำกัด (มหาชน) โดยถูกต้องตามที่ควรในสาระสำคัญตามหลักการบัญชีที่รับรองทั่วไป



โดยมิได้มีการแสดงความเห็นอย่างมีเงื่อนไข ข้าพเจ้าขอให้สังเกตหมายเหตุประกอบงบการเงินข้อที่ 2 บริษัทได้เคยนำเสนองบการเงินสำหรับปีสิ้นสุดวันที่ 31 ธันวาคม 2549 ไปแล้วครั้งหนึ่ง ต่อมาได้มีการจัดทำงบการเงินปี 2549 ขึ้นใหม่ โดยใช้หลักการบัญชีเพิ่มเติมเกี่ยวกับการจัดทำงบการเงินรวมภายใต้ร่างแนวปฏิบัติสำหรับการรวมธุรกิจภายใต้การควบคุมเดียวกัน (ดูเกณฑ์ในการนำเสนองบการเงินรวม) เพื่อวัตถุประสงค์ของบริษัทในการนำเสนอต่อสำนักงานคณะกรรมการกำกับหลักทรัพย์และตลาดหลักทรัพย์ เพื่อใช้เป็นข้อมูลประกอบการจดทะเบียนเป็นบริษัทจดทะเบียนในตลาดหลักทรัพย์แห่งประเทศไทย นอกจากนี้ยังมีการเปลี่ยนแปลงนโยบายการบัญชีและการแก้ไขข้อผิดพลาด

(นายประวิทย์ วิวรรณธนาบุตร)

ผู้สอบบัญชีรับอนุญาต ทะเบียนเลขที่ 4917

บริษัท เอเอ็นเอส ออดิท จำกัด

กรุงเทพฯ 23 กุมภาพันธ์ 2551



บริษัท ชูไค จำกัด (มหาชน) และบริษัทย่อย

งบดุล

ณ วันที่ 31 ธันวาคม 2550 และ 2549

(หน่วย: บาท)

หมายเหตุ	งบการเงินรวม		งบการเงินเฉพาะกิจการ	
	2550	2549	2550	2549
	(ปรับปรุงใหม่)		(ปรับปรุงใหม่)	
สินทรัพย์	3			
สินทรัพย์หมุนเวียน				
เงินสดและรายการเทียบเท่าเงินสด	14,659,743.72	10,877,983.30	880,189.64	3,878,226.08
เงินลงทุนชั่วคราว	119,028.34	115,785.59	-	-
ลูกหนี้การค้า - สุทธิ	5, 6	75,597,294.51	109,135,218.29	39,809,411.80
ลูกหนี้จากการขายผ่อนชำระ - สุทธิ	7	1,218,383.28	3,703,807.70	1,218,383.28
ลูกหนี้จากการจำหน่ายสินทรัพย์	5, 16	9,000,000.00	-	-
ลูกหนี้ค้ำสัญญาซื้อกลับคืน - สุทธิ	11	-	-	-
รายได้ค้างรับ - สุทธิ	5, 8	21,292,668.50	35,493,297.43	-
เงินให้กู้ยืมระยะสั้นแก่บุคคลหรือกิจการที่เกี่ยวข้องกัน	5	-	-	19,295,894.86
สินค้าคงเหลือ - สุทธิ	9	122,236,151.42	101,697,253.17	124,007,524.07
สินทรัพย์หมุนเวียนอื่น - สุทธิ	5, 13	33,404,704.61	27,904,921.76	21,529,456.73
รวมสินทรัพย์หมุนเวียน		277,527,974.38	288,928,267.24	187,444,965.52
สินทรัพย์ไม่หมุนเวียน				
เงินลงทุนในบริษัทย่อย	10	-	-	174,991,430.00
เงินฝากธนาคารคิดการค่าประกัน	12	6,061,393.86	6,686,699.80	-
ที่ดิน อาคารและอุปกรณ์ - สุทธิ	15	1,346,150,036.07	1,284,965,805.63	873,954,555.25
ที่ดินที่ไม่ได้ใช้ในการดำเนินงาน	15, 16	2,066,960.00	6,046,960.00	-
สินทรัพย์ไม่หมุนเวียนอื่น	5	19,780,899.93	5,025,911.22	6,965,262.87
รวมสินทรัพย์ไม่หมุนเวียน		1,374,059,289.86	1,302,725,376.65	1,055,911,248.12
รวมสินทรัพย์		1,651,587,264.24	1,591,653,643.89	1,243,356,213.64



บริษัท ชูไค จำกัด (มหาชน) และบริษัทย่อย

งบดุล

(หน่วย: บาท)

หมายเหตุ	งบการเงินรวม		งบการเงินเฉพาะกิจการ	
	2550	2549	2550	2549
	(ปรับปรุงใหม่)		(ปรับปรุงใหม่)	
หนี้สินและส่วนของผู้ถือหุ้น	3			
หนี้สินหมุนเวียน				
เงินเบิกเกินบัญชีและเงินกู้ยืมระยะสั้นจากสถาบันการเงิน	18	104,649,275.63	93,307,204.53	102,331,264.70
เจ้าหนี้การค้า	5	25,279,040.60	41,402,383.21	94,111,970.59
เจ้าหนี้จากการซื้อสินทรัพย์	5	-	14,300,000.00	-
หนี้สินระยะยาวที่กำหนดชำระภายในหนึ่งปี	5, 22	230,233,176.40	191,579,828.01	147,212,642.27
หนี้สินตามสัญญาซื้อกลับคืน	23	60,110,913.64	60,110,913.64	-
เงินกู้ยืมระยะสั้นจากบุคคลและกิจการที่เกี่ยวข้องกัน	5	10,853,636.42	8,023,636.42	36,002,422.31
เงินกู้ยืมระยะสั้นอื่น	19	8,952,657.53	82,372.71	-
เงินรับล่วงหน้าค่าสินค้าและบริการ	5	2,336,448.60	2,336,448.60	2,336,448.60
ค่าใช้จ่ายค้างจ่าย	5	34,144,705.96	23,868,644.46	13,682,985.27
ภาษีเงินได้ค้างจ่าย		1,163,448.53	22,460,848.86	-
หนี้สินหมุนเวียนอื่น	5, 20	19,570,024.04	21,806,449.56	7,719,394.19
รวมหนี้สินหมุนเวียน		497,293,327.35	479,278,730.00	403,397,127.93
หนี้สินไม่หมุนเวียน				
หนี้สินระยะยาว	5, 22	444,342,551.75	481,815,647.63	333,039,038.17
หนี้สินไม่หมุนเวียนอื่น		12,383,314.36	11,812,693.93	392,231.50
รวมหนี้สินไม่หมุนเวียน		456,725,866.11	493,628,341.56	333,431,269.67
รวมหนี้สิน		954,019,193.46	972,907,071.56	736,828,397.60



บริษัท ชูไค จำกัด (มหาชน) และบริษัทย่อย

งบดุล

ณ วันที่ 31 ธันวาคม 2550 และ 2549

(หน่วย: บาท)

หมายเหตุ	งบการเงินรวม		งบการเงินเฉพาะกิจการ	
	2550	2549	2550	2549
	(ปรับปรุงใหม่)		(ปรับปรุงใหม่)	
หนี้สินและส่วนของผู้ถือหุ้น	3			
ส่วนของผู้ถือหุ้น				
ทุนเรือนหุ้น	25, 32			
ทุนจดทะเบียน - หุ้นสามัญ 450,000,000 หุ้น มูลค่าหุ้นละ 1 บาท ในปี 2550				
และ 350,000,000 หุ้น มูลค่าหุ้นละ 1 บาท ในปี 2549	450,000,000.00	350,000,000.00	450,000,000.00	350,000,000.00
ทุนที่ออกและเรียกชำระ - หุ้นสามัญ 350,000,000 หุ้น มูลค่าหุ้นละ 1 บาท	350,000,000.00	350,000,000.00	350,000,000.00	350,000,000.00
ส่วนเกินมูลค่าหุ้นสามัญ	24	50,000,000.00	50,000,000.00	50,000,000.00
ส่วนเกินจากการปรับโครงสร้างภายในกิจการภายใต้การควบคุมเดียวกัน	2	39,195,609.23	39,195,609.23	-
กำไรสะสม				
จัดสรรแล้ว - สำรองตามกฎหมาย	24	6,631,111.38	6,167,859.29	6,631,111.38
ยังไม่ได้จัดสรร		251,741,350.17	173,383,103.81	99,896,704.66
รวมส่วนของผู้ถือหุ้น		697,568,070.78	618,746,572.33	506,527,816.04
รวมหนี้สินและส่วนของผู้ถือหุ้น		1,651,587,264.24	1,591,653,643.89	1,243,356,213.64



บริษัท ชูไค จำกัด (มหาชน) และบริษัทย่อย

งบกำไรขาดทุน

สำหรับแต่ละปีสิ้นสุดวันที่ 31 ธันวาคม 2550 และ 2549

(หน่วย: บาท)

หมายเหตุ	งบการเงินรวม		งบการเงินเฉพาะกิจการ	
	2550	2549	2550	2549
	(ปรับปรุงใหม่)		(ปรับปรุงใหม่)	
รายได้	3, 5			
รายได้จากการขาย	253,859,940.50	249,215,695.26	297,549,908.04	297,768,815.84
รายได้จากการให้บริการเช่าและขนส่ง	467,454,414.59	477,706,662.36	111,397,872.77	106,268,670.72
รายได้หืออื่น	20,287,846.87	24,302,870.78	21,258,071.66	24,605,886.03
รวมรายได้	741,602,201.96	751,225,228.40	430,205,852.47	428,643,372.59
ค่าใช้จ่าย	3, 5			
ต้นทุนขาย	89,423,701.31	131,526,291.90	231,649,239.38	232,921,511.18
ต้นทุนจากการให้บริการเช่าและขนส่ง	338,963,904.44	352,236,393.95	72,641,928.63	78,036,542.61
ค่าใช้จ่ายในการขายและบริหาร	142,661,947.03	145,943,347.38	67,991,607.83	56,070,059.36
รวมค่าใช้จ่าย	571,049,552.78	629,706,033.23	372,282,775.84	367,028,113.15
กำไรก่อนดอกเบี้ยจ่ายและภาษีเงินได้	170,552,649.18	121,519,195.17	57,923,076.63	61,615,259.44
ดอกเบี้ยจ่าย				
- จากหนี้สินภายใต้สัญญาปรับโครงสร้างหนี้	-	25,826,488.63	-	-
- จากหนี้สินทั่วไป	74,136,866.03	50,410,647.27	48,658,034.68	18,279,131.92
ภาษีเงินได้	3	17,594,284.70	45,088,177.64	-
กำไรหลังภาษีเงินได้		78,821,498.45	193,881.63	9,265,041.95
กำไรสุทธิที่เป็นของผู้ถือหุ้นเดิม		-	(839,922,077.99)	-
กำไร(ขาดทุน)ก่อนรายการพิเศษ		78,821,498.45	(839,728,196.36)	9,265,041.95
รายการพิเศษ				
ขาดทุนจากการปรับลดหนี้ให้บริษัทอื่นที่เกี่ยวข้องกัน	5, 14	-	(101,299,280.49)	-
กำไรจากการปรับโครงสร้างหนี้	22	-	962,859,721.39	-
กำไรสุทธิ		78,821,498.45	21,832,244.54	9,265,041.95
กำไรต่อหุ้นขั้นพื้นฐาน	3			
กำไร(ขาดทุน)ก่อนรายการพิเศษ		0.23	(3.74)	0.03
รายการพิเศษ		-	3.84	-
กำไรสุทธิ		0.23	0.10	0.03
จำนวนหุ้นสามัญเฉลี่ยถ่วงน้ำหนัก (หุ้น)	3	350,000,000	224,419,178	350,000,000



บริษัท ชูไค จำกัด (มหาชน) และบริษัทย่อย
งบแสดงการเปลี่ยนแปลงส่วนของผู้ถือหุ้น
สำหรับแต่ละปีสิ้นสุดวันที่ 31 ธันวาคม 2550 และ 2549

(หน่วย: บาท)

หมายเหตุ	งบการเงินรวม						
	ทุนเรือนหุ้น ที่ออกและ ชำระแล้ว	ส่วนเกิน มูลค่า หุ้นสามัญ	ส่วนเกินจากการ ปรับโครงสร้าง ภายในกิจการ ภายใต้การ ควบคุมเดียวกัน (ปรับปรุงใหม่)	ขาดทุนที่ยัง ไม่เกิดขึ้นจาก หลักทรัพย์เพื่อขาย	กำไรสะสม	ส่วนขาดของ ของผู้ถือหุ้น เดิม	รวม
ยอดยกมา ณ วันที่ 1 มกราคม 2549	200,000,000.00	-	7,538,895.94	(18,250.00)	157,718,718.56	(708,272,364.70)	(343,033,000.20)
รายการกำไรที่ยังไม่เกิดขึ้นจากหลักทรัพย์เพื่อขาย	3	-	-	18,250.00	-	-	18,250.00
ปรับปรุงส่วนเกินจากการปรับโครงสร้างภายใน							
กิจการภายใต้การควบคุมเดียวกัน	10	-	-	31,656,713.29	-	-	31,656,713.29
ซื้อเงินลงทุนในบริษัทย่อย	10	-	-	-	-	(131,649,713.29)	(131,649,713.29)
กำไรสุทธิ		-	-	-	21,832,244.54	839,922,077.99	861,754,322.53
หุ้นสามัญ	25	150,000,000.00	50,000,000.00	-	-	-	200,000,000.00
ยอดคงเหลือ ณ วันที่ 31 ธันวาคม 2549	350,000,000.00	50,000,000.00	39,195,609.23	-	179,550,963.10	-	618,746,572.33
กำไรสุทธิ		-	-	-	78,821,498.45	-	78,821,498.45
ยอดคงเหลือ ณ วันที่ 31 ธันวาคม 2550	350,000,000.00	50,000,000.00	39,195,609.23	-	258,372,461.55	-	697,568,070.78



บริษัท ชูไค จำกัด (มหาชน) และบริษัทย่อย

งบแสดงการเปลี่ยนแปลงส่วนของผู้ถือหุ้น

สำหรับแต่ละปีสิ้นสุดวันที่ 31 ธันวาคม 2550 และ 2549

(หน่วย: บาท)

หมายเหตุ	งบการเงินเฉพาะกิจการ				
	ทุนเรือนหุ้น	ส่วนเกินมูลค่า	ขาดทุนที่ยังไม่เกิดขึ้น	กำไรสะสม	รวม
	ที่ออกและชำระแล้ว	หุ้นสามัญ	จากหลักทรัพย์เพื่อขาย	(ปรับปรุงใหม่)	
ยอดยกมา ณ วันที่ 1 มกราคม 2549	200,000,000.00	-	(18,250.00)	63,388,952.59	263,370,702.59
รายการกำไรที่ยังไม่เกิดขึ้นจากหลักทรัพย์เพื่อขาย	-	-	18,250.00	-	18,250.00
กำไรสุทธิ	-	-	-	33,873,821.50	33,873,821.50
หุ้นสามัญ	150,000,000.00	50,000,000.00	-	-	200,000,000.00
ยอดคงเหลือ ณ วันที่ 31 ธันวาคม 2549	350,000,000.00	50,000,000.00	-	97,262,774.09	497,262,774.09
กำไรสุทธิ	-	-	-	9,265,041.95	9,265,041.95
ยอดคงเหลือ ณ วันที่ 31 ธันวาคม 2550	350,000,000.00	50,000,000.00	-	106,527,816.04	506,527,816.04



บริษัท ชูไค จำกัด (มหาชน) และบริษัทย่อย

งบกระแสเงินสด

สำหรับแต่ละปีสิ้นสุดวันที่ 31 ธันวาคม 2550 และ 2549

(หน่วย: บาท)

	งบการเงินรวม		งบการเงินเฉพาะกิจการ	
	2550	2549	2550	2549
		(ปรับปรุงใหม่)		(ปรับปรุงใหม่)
กระแสเงินสดจากกิจกรรมดำเนินงาน:				
กำไรสุทธิ	78,821,498.45	21,832,244.54	9,265,041.95	33,873,821.50
ปรับกระทบกำไรสุทธิเป็นเงินสดรับ(จ่าย)สุทธิจากกิจกรรมดำเนินงาน				
ค่าเสื่อมราคาและรายการตัดบัญชี	217,945,187.90	210,922,664.16	58,259,414.58	48,557,552.75
หนี้สูญและค่าเผื่อหนี้สงสัยจะสูญ	16,921,013.84	5,340,533.52	-	2,081,347.32
หนี้สูญที่ได้รับคืน	(2,195,942.66)	(2,175,207.78)	(774,797.81)	(1,210,162.80)
ขาดทุนจากการปรับลดหนี้ให้บริษัทอื่นที่เกี่ยวข้องกัน	-	101,299,280.49	-	-
กำไรจากการปรับลดหนี้	-	(4,958,169.50)	-	(4,958,169.50)
ขาดทุนจากการลดมูลค่าสินค้า	11,986,789.09	1,958,274.63	11,986,789.09	1,958,274.63
ค่าเผื่อการด้อยค่าและรายการตัดจำหน่ายสินทรัพย์	1,000,000.00	10,561,612.74	-	-
(กำไร)ขาดทุนจากการจำหน่ายสินทรัพย์	(8,182,319.58)	828,750.48	(489,683.96)	(936,466.59)
ขาดทุนจากการจำหน่ายเงินลงทุนระยะยาว	-	20,582.93	-	20,582.93
สำรองเพื่อความเสี่ยงจากคดีความฟ้องร้อง	-	7,955,176.08	-	6,028,001.72
ขาดทุนจากหนี้สินตามสัญญาซื้อกลับคืน	-	1,485,027.82	-	-
กำไรจากอัตราแลกเปลี่ยนที่ยังไม่เกิดขึ้นจริง	(92,977.65)	(659,461.89)	(92,977.65)	(659,461.89)
กำไรจากการปรับโครงสร้างหนี้	-	(962,859,721.39)	-	-
กำไรสุทธิที่เป็นส่วนของผู้ถือหุ้นเดิม	-	839,922,077.99	-	-
กำไรจากการดำเนินงานก่อนการเปลี่ยนแปลง				
ในสินทรัพย์และหนี้สินดำเนินงาน	316,203,249.39	231,473,664.82	78,153,786.20	84,755,320.07
การเปลี่ยนแปลงในสินทรัพย์สินดำเนินงาน(เพิ่มขึ้น)ลดลง				
ลูกหนี้การค้า	21,896,833.38	1,851,473.29	21,816,929.64	(45,997,912.24)
ลูกหนี้จากการขายผ่อนชำระ	2,485,424.42	6,364,413.96	2,485,424.42	6,364,413.96
รายได้ค้างรับ	14,200,628.93	(16,965,668.75)	2,771,979.58	630,872.35
สินค้าคงเหลือ	(10,863,597.71)	(38,966,772.57)	(6,809,084.19)	(17,761,745.37)
ลูกหนี้ตามสัญญาโอนสิทธิเรียกร้อง	-	2,126,924.89	-	-
สินทรัพย์หมุนเวียนอื่น	5,225,661.15	(10,709,662.64)	(4,958,981.19)	(1,515,932.75)
สินทรัพย์ไม่หมุนเวียนอื่น	(17,704,988.71)	(3,091,065.59)	(6,479,535.29)	382,193.97



สำหรับแต่ละปีสิ้นสุดวันที่ 31 ธันวาคม 2550 และ 2549

(หน่วย: บาท)

	งบการเงินรวม		งบการเงินเฉพาะกิจการ	
	2550	2549	2550	2549
	(ปรับปรุงใหม่)		(ปรับปรุงใหม่)	
การเปลี่ยนแปลงในหนี้สินดำเนินงานเพิ่มขึ้น(ลดลง)				
เจ้าหนี้การค้า	(16,123,342.61)	13,980,748.69	49,249,201.92	27,052,110.45
เจ้าหนี้บริษัทที่เกี่ยวข้องกัน	-	-	-	(3,280,913.79)
เงินรับล่วงหน้าค่าสินค้า	-	(4,107,990.65)	(600,648.60)	(4,107,990.65)
ค่าใช้จ่ายค้างจ่าย	2,386.50	(1,434,418.00)	1,165,892.24	(1,226,496.89)
ภาษีเงินได้ค้างจ่าย	(21,297,400.33)	(13,185,660.29)	(4,314,067.73)	(3,739,853.56)
หนี้สินหมุนเวียนอื่น	(2,236,425.52)	(15,509,146.47)	(1,873,539.74)	2,080,739.77
หนี้สินตามสัญญาปรับโครงสร้างหนี้	-	2,465,803.66	-	-
หนี้สินไม่หมุนเวียนอื่น	570,620.43	918,464.54	(133,781.36)	(105,011.60)
เงินสดสุทธิได้จากกิจกรรมดำเนินงาน	292,359,049.32	155,211,108.89	130,473,575.90	43,529,793.72
กระแสเงินสดจากกิจกรรมลงทุน:				
เงินลงทุนชั่วคราวเพิ่มขึ้น	(3,242.75)	(2,997.14)	-	-
เงินให้กู้ยืมระยะสั้นแก่บุคคลและกิจการที่เกี่ยวข้องกันลดลง	-	53,037,345.39	19,295,894.86	6,330,739.14
เงินฝากธนาคารที่คิดการระค้ำประกัน(เพิ่มขึ้น)ลดลง	625,305.94	(5,872,070.09)	-	-
ซื้อสินทรัพย์ถาวร	(61,236,956.61)	(140,915,030.69)	(48,691,547.54)	(66,320,894.56)
เจ้าหนี้จากการซื้อสินทรัพย์ลดลง	(14,300,000.00)	-	(14,300,000.00)	-
เงินสดรับจากการขายทรัพย์สิน	5,590,654.32	41,359,328.46	634,291.84	3,707,336.45
ลงทุนในบริษัทย่อยเพิ่มขึ้น	-	-	-	(45,000,000.00)
จ่ายชำระเจ้าหนี้จากการซื้อเงินลงทุนในบริษัทย่อย	-	(21,998,430.00)	-	(21,998,430.00)
เงินสดรับจากการจำหน่ายเงินลงทุนระยะยาว	-	2,030,867.07	-	30,917.07
เงินสดจ่ายจากการซื้อบริษัทย่อยให้ผู้ถือหุ้นเดิม (ดูหมายเหตุ 10)	-	(99,993,000.00)	-	(99,993,000.00)
เงินสดสุทธิใช้ไปในกิจกรรมลงทุน	(69,324,239.10)	(172,353,987.00)	(43,061,360.84)	(223,243,331.90)
กระแสเงินสดจากกิจกรรมจัดหาเงิน:				
เงินเบิกเกินบัญชีและเงินกู้ยืมระยะสั้นจากสถาบันการเงินเพิ่มขึ้น	11,435,048.75	46,641,649.88	9,987,862.80	47,015,736.87
เงินกู้ยืมระยะสั้นจากบุคคลและกิจการที่เกี่ยวข้องกันเพิ่มขึ้น(ลดลง)	2,830,000.00	(19,297,326.02)	27,421,785.89	5,797,739.55
เงินกู้ยืมระยะสั้นอื่นเพิ่มขึ้น(ลดลง)	8,870,284.82	(28,571,058.98)	-	-
เงินสดรับจากสัญญาขายและเช่าคืน	6,752,463.44	-	6,752,463.44	-



บริษัท ชูไค จำกัด (มหาชน) และบริษัทย่อย

งบกระแสเงินสด (ต่อ)

สำหรับแต่ละปีสิ้นสุดวันที่ 31 ธันวาคม 2550 และ 2549

(หน่วย: บาท)

	งบการเงินรวม		งบการเงินเฉพาะกิจการ	
	2550	2549	2550	2549
		(ปรับปรุงใหม่)		(ปรับปรุงใหม่)
จ่ายชำระหนี้สินภายใต้สัญญาเช่าการเงิน	(191,992,587.03)	(167,148,782.68)	(79,889,346.02)	(67,984,470.85)
จ่ายชำระหนี้กู้ยืมระยะยาวจากสถาบันการเงิน	(55,902,085.77)	(7,013,120.83)	(54,683,017.61)	(5,131,766.80)
จ่ายชำระหนี้สินระยะยาวอื่น	-	(4,400,000.00)	-	-
จ่ายชำระหนี้สินภายใต้สัญญาปรับโครงสร้างหนี้	(1,246,174.01)	(27,939,557.33)	-	-
จ่ายชำระหนี้สินภายใต้สัญญาซื้อกลับคืน	-	(925,010.37)	-	-
เงินสดรับจากการเพิ่มทุนเรือนหุ้น	-	200,000,000.00	-	200,000,000.00
เงินสดสุทธิได้มาจาก(ใช้ไปใน)กิจกรรมจัดหาเงิน	(219,253,049.80)	(8,653,206.33)	(90,410,251.50)	179,697,238.77
เงินสดและรายการเทียบเท่าเงินสดเพิ่มขึ้น(ลดลง)สุทธิ	3,781,760.42	(25,796,084.44)	(2,998,036.44)	(16,299.41)
เงินสดและรายการเทียบเท่าเงินสดคงเหลือต้นปี	10,877,983.30	36,674,067.74	3,878,226.08	3,894,525.49
เงินสดและรายการเทียบเท่าเงินสดคงเหลือสิ้นปี	14,659,743.72	10,877,983.30	880,189.64	3,878,226.08
ข้อมูลเพิ่มเติมประกอบงบกระแสเงินสด:				
ดอกเบี้ยจ่าย	70,301,916.22	77,006,042.92	48,138,629.78	17,972,119.89
ภาษีเงินได้	31,682,238.79	45,448,651.44	5,744,149.07	9,526,214.15

รายละเอียดเพิ่มเติมที่ไม่เป็นตัวเลข

ปี 2550

- บริษัทและบริษัทย่อยซื้อเครื่องจักรและอุปกรณ์ให้เช่า และยานพาหนะ ราคาทุนจำนวนเงิน 255.65 ล้านบาท (ปี 2549: 212.06 ล้านบาท) โดยจ่ายชำระเงินสด จำนวนเงิน 19.95 ล้านบาท (ปี 2549: 41.71 ล้านบาท) ส่วนที่เหลือบริษัทและบริษัทย่อยได้ทำสัญญาเช่าทางการเงิน
- บริษัทและบริษัทย่อยได้มีการโอนเครื่องจักรและอุปกรณ์ให้เช่าเป็นสินค้าเพื่อขายมูลค่าตามบัญชี จำนวนเงิน 36.66 ล้านบาท (ปี 2549: 2.68 ล้านบาท) และจำนวนเงิน 69.81 ล้านบาท (ปี 2549: 20.61 ล้านบาท) ตามลำดับ

ปี 2549

- บริษัทได้มีการซื้อที่ดินราคาทุน จำนวนเงิน 280 ล้านบาท จ่ายชำระเงินสด จำนวนเงิน 10 ล้านบาท ส่วนที่เหลือกู้ยืมเงินจากสถาบันการเงิน
- เงินกู้ยืมระยะสั้นอื่นลดลงจำนวนเงิน 5.57 ล้านบาท ซึ่งเกิดจากการที่บริษัทแฟคตอริงได้รับเงินจากลูกหนี้การค้าที่บริษัทย่อยได้ขายลดให้

(ดูหมายเหตุ 19)



บริษัท ชูไค จำกัด (มหาชน) และบริษัทย่อย

หมายเหตุประกอบงบการเงิน

สำหรับแต่ละปีสิ้นสุดวันที่ 31 ธันวาคม 2550 และ 2549

1. ข้อมูลทั่วไป

บริษัท ชูไค จำกัด (มหาชน) จัดทะเบียนเป็นนิติบุคคลตามประมวลกฎหมายแพ่งและพาณิชย์ เมื่อวันที่ 26 พฤษภาคม 2540 และได้แปรสภาพบริษัทเป็นบริษัทมหาชน เมื่อวันที่ 8 มิถุนายน 2548 เพื่อประกอบธุรกิจหลักเกี่ยวกับการจำหน่าย บริการซ่อมและให้เช่ารถยนต์ รถโฟล์คลิฟท์ รถเทรลเลอร์ และรถขนส่ง บริษัทมีภูมิลำเนาในประเทศไทย โดยมีสำนักงานตั้งอยู่เลขที่ 42/62 หมู่ 14 ตำบลบางแก้ว อำเภอบางพลี จังหวัดสมุทรปราการ

2. เกณฑ์ในการจัดทำงบการเงิน

บริษัทได้เคยนำเสนองบการเงินรวมและงบการเงินเฉพาะกิจการสำหรับปีสิ้นสุดวันที่ 31 ธันวาคม 2549 ไปแล้วครั้งหนึ่ง ต่อมาได้มีการจัดทำงบการเงินปี 2549 ขึ้นใหม่ โดยใช้หลักการบัญชีเพิ่มเติมเกี่ยวกับการจัดทำงบการเงินรวมภายใต้ร่างแนวปฏิบัติสำหรับการรวมธุรกิจภายใต้การควบคุมเดียวกัน (ดูเกณฑ์ในการนำเสนองบการเงินรวม) เพื่อวัตถุประสงค์ของบริษัทในการนำเสนอต่อสำนักงานคณะกรรมการกำกับหลักทรัพย์และตลาดหลักทรัพย์ เพื่อใช้เป็นข้อมูลประกอบการจดทะเบียนเป็นบริษัทจดทะเบียนในตลาดหลักทรัพย์แห่งประเทศไทย นอกจากนี้ยังมีการเปลี่ยนแปลงนโยบายการบัญชีและการแก้ไขข้อผิดพลาด (ดูหมายเหตุประกอบงบการเงินข้อ 4)

งบการเงินของบริษัทได้จัดทำขึ้นตามหลักการบัญชีที่รับรองทั่วไปในประเทศไทย

งบการเงินของบริษัทได้จัดทำเป็นภาษาไทย และมีหน่วยเงินตราเป็นบาท ซึ่งการจัดทำงบการเงินดังกล่าวเป็นไปตามวัตถุประสงค์ของการจัดทำรายงานในประเทศ ดังนั้นเพื่อความสะดวกของผู้อ่านงบการเงินที่ไม่คุ้นเคยกับภาษาไทย บริษัทได้จัดทำงบการเงินฉบับภาษาอังกฤษขึ้นโดยแปลจากงบการเงินฉบับภาษาไทย

ในการจัดทำงบการเงินให้เป็นไปตามมาตรฐานการบัญชี ผู้บริหารต้องใช้ในการประมาณและข้อสมมติฐานหลายประการ ซึ่งมีผลกระทบต่อการกำหนดนโยบายและการรายงานจำนวนเงินที่เกี่ยวข้อง สินทรัพย์หนี้สิน รายได้ และค่าใช้จ่าย การประมาณและข้อสมมติฐานมาจากประสบการณ์ในอดีต และปัจจัยต่างๆที่ผู้บริหารมีความเชื่อมั่นอย่างสมเหตุสมผลภายใต้สภาวะการณ์แวดล้อมนั้น ดังนั้นผลที่เกิดขึ้นจริงจากการตั้งข้อสมมติฐานต่อมูลค่าตามบัญชีของสินทรัพย์และหนี้สินอาจแตกต่างไปจากที่ประมาณไว้

ประมาณการและข้อสมมติฐานที่ใช้ในการจัดทำงบการเงินจะได้รับการทบทวนอย่างสม่ำเสมอ การปรับประมาณการทางบัญชีจะบันทึกในงวดบัญชีที่การประมาณการดังกล่าวได้รับการทบทวน หากการปรับประมาณการกระทบเฉพาะงวดนั้นๆ และจะบันทึกในงวดที่ปรับและงวดในอนาคต หากการปรับประมาณการกระทบทั้งงวดปัจจุบันและอนาคต

งบการเงินสำหรับปี 2549 ได้ถูกจัดประเภทรายการใหม่ เพื่อให้สอดคล้องกับงบการเงินสำหรับปี 2550

เกณฑ์ในการนำเสนองบการเงินรวม

งบการเงินรวมของบริษัทสำหรับปีสิ้นสุดวันที่ 31 ธันวาคม 2550 และ 2549 ได้จัดทำขึ้นตามหลักการบัญชีที่รับรองทั่วไปในประเทศไทย ยกเว้นการรวมธุรกิจภายใต้การควบคุมเดียวกันได้จัดทำขึ้นภายใต้ร่างแนวปฏิบัติสำหรับการรวมธุรกิจภายใต้การควบคุมเดียวกัน (ที่อยู่ในระหว่างการพิจารณาของสภาวิชาชีพบัญชี) ดังนี้



- การรวมธุรกิจภายใต้การควบคุมเดียวกัน คือ การรวมธุรกิจซึ่งกิจการหรือธุรกิจทั้งหมดที่ถูกนำมารวมกันอยู่ภายใต้การควบคุมสูงสุดโดยบุคคล กลุ่มบุคคล กิจการ หรือกลุ่มกิจการเดียวกัน ทั้งก่อนและหลังการรวมธุรกิจ และการควบแน่นไม่เป็นการควบคุมชั่วคราว
- การรวมธุรกิจภายใต้การควบคุมเดียวกันนั้น ไม่มีการซื้อธุรกิจเกิดขึ้น เนื่องจากความเสี่ยงและประโยชน์ที่มีต่อบุคคล กลุ่มบุคคล กิจการ หรือกลุ่มกิจการที่มีอำนาจควบคุมสูงสุด ไม่มีการเปลี่ยนจากการรวมธุรกิจ ดังนั้น การบันทึกบัญชีการรวมธุรกิจภายใต้การควบคุมเดียวกันให้ถือตามมูลค่าตามบัญชี "Predecessor Value" ของกิจการที่ถูกนำมารวม โดยผู้ซื้อต้องรับรู้สินทรัพย์และหนี้สินของกิจการที่ถูกนำมารวมด้วยมูลค่าตามบัญชีของกิจการที่ถูกนำมารวม ณ วันที่มีการรวมธุรกิจภายใต้การควบคุมเดียวกัน

งบการเงินรวมของกลุ่มบริษัทสำหรับแต่ละปีสิ้นสุดวันที่ 31 ธันวาคม 2550 และ 2549 เป็นลักษณะการแสดงรายการที่สะท้อนให้เห็นถึงเนื้อหาทางเศรษฐกิจของกลุ่มบริษัทที่นำมารวมกันเป็นองค์กรทางเศรษฐกิจเดียวกัน โดยที่ความสัมพันธ์ในลักษณะของความเป็นบริษัทใหญ่กับบริษัทย่อยตามกฎหมายจะยังไม่ได้เกิดขึ้นจนกระทั่งหลังจากบริษัทได้ถือหุ้นบริษัทย่อยดังกล่าว งบการเงินที่นำมารวมกันของกลุ่มบริษัทเป็นการรวมกันหรือเป็นการรวบรวมงบการเงินของทุกบริษัทในกลุ่มบริษัทให้เป็นองค์กรทางเศรษฐกิจเดียวกันนับจากวันที่ที่อยู่ภายใต้การควบคุมเดียวกัน

ส่วนเกินจากการปรับโครงสร้างภายในกิจการภายใต้การควบคุมเดียวกัน เป็นผลต่างระหว่างราคาสุทธิตามบัญชีของเงินลงทุนที่ได้รับมากับต้นทุนการซื้อเงินลงทุนที่เกิดขึ้นจากการปรับโครงสร้างภายในกิจการภายใต้การควบคุมเดียวกัน ซึ่งการลงทุนดังกล่าวเป็นการรวมกิจการที่มีผู้ถือหุ้นเดิมและผู้บริหารชุดเดียวกัน โดยส่วนเกินดังกล่าวได้แสดงในงบดุลภายใต้ส่วนของผู้ถือหุ้น

งบการเงินรวมนี้ ได้รวมบัญชีของบริษัท ชูไค จำกัด (มหาชน) และบริษัทย่อยดังต่อไปนี้

บริษัทย่อย	ประเภทธุรกิจ	สัดส่วนเงินลงทุน	
		2550	2549
บริษัท เดอะเครน แหลมจบบัง จำกัด	จำหน่ายและให้บริการเช่ารถเครน	100%	100%
บริษัท เดอะเครน ระยอง จำกัด	จำหน่ายและให้บริการเช่ารถเครน	100%	100%
บริษัท เดอะเครน เฮฟวีลิฟท์ จำกัด	จำหน่ายและให้บริการเช่ารถเครน	100%	100%
บริษัท เดอะเครน เซอร์วิส จำกัด	จำหน่ายและให้บริการเช่ารถเครน	100%	100%

สินทรัพย์และรายได้ของบริษัทย่อยซึ่งรวมอยู่ในงบการเงินรวมสำหรับแต่ละปีสิ้นสุดวันที่ 31 ธันวาคม 2550 และ 2549 คิดเป็นจำนวนประมาณร้อยละดังนี้



บริษัทย่อย	อัตราร้อยละของสินทรัพย์รวม		อัตราร้อยละของรายได้รวม	
	ของบริษัทย่อยในงบดุลรวม		ของบริษัทย่อยในงบกำไรขาดทุนรวม	
	2550	2549	2550	2549
บริษัท เดอะเกรน แพลมมิง จำกัด	9.05	8.67	25.17	18.52
บริษัท เดอะเกรน ระยอง จำกัด	18.69	21.51	33.26	28.16
บริษัท เดอะเกรน เฮฟวีลิฟท์ จำกัด	6.84	9.14	20.16	18.06
บริษัท เดอะเกรน เซอร์วิส จำกัด	14.75	14.13	20.02	27.60

รายการและบัญชีระหว่างกันที่เป็นสาระสำคัญได้ถูกตัดออกไปในการจัดทำงบการเงินรวม

บริษัทย่อยเป็นกิจการที่อยู่ภายใต้การควบคุมของบริษัท การควบคุมเกิดขึ้นเมื่อบริษัทมีอำนาจควบคุมทั้งทางตรงหรือทางอ้อมในการกำหนดนโยบายทางการเงินและการดำเนินงานของบริษัทนั้น เพื่อให้มาซึ่งประโยชน์จากกิจกรรมของบริษัทย่อย งบการเงินของบริษัทย่อยได้รวมอยู่ในงบการเงินรวม นับแต่วันที่มีการควบคุมจนถึงวันที่การควบคุมสิ้นสุดลง

งบการเงินรวมจัดทำขึ้น โดยใช้นโยบายการบัญชีเดียวกันสำหรับรายการบัญชีหรือเหตุการณ์ทางบัญชีที่เหมือนกันหรือที่คล้ายคลึงกัน

3. สรุปนโยบายการบัญชีที่สำคัญ

เกณฑ์ในการวัดค่าในการจัดทำงบการเงิน

นอกจากที่เปิดเผยไว้ในหัวข้ออื่น ๆ ในสรุปนโยบายการบัญชีที่สำคัญและหมายเหตุประกอบงบการเงินอื่น ๆ เกณฑ์ในการจัดทำงบการเงินใช้ราคาทุนเดิม

การรับรู้รายได้และค่าใช้จ่าย

รายได้ที่รับรู้ไม่รวมภาษีมูลค่าเพิ่มและแสดงสุทธิจากส่วนลดการค้า

รายได้รับรู้ในงบกำไรขาดทุนเมื่อได้โอนความเสี่ยงและผลตอบแทนของความเป็นเจ้าของสินค้าที่มีนัยสำคัญไปให้กับผู้ซื้อแล้ว และจะไม่รับรู้รายได้ถ้าฝ่ายบริหารยังมีการควบคุมหรือบริหารสินค้าที่ขายไปแล้วนั้นหรือมีความไม่แน่นอนที่มีนัยสำคัญในการได้รับประโยชน์เชิงเศรษฐกิจจากการขายสินค้า ไม่อาจวัดมูลค่าของจำนวนรายได้และต้นทุนที่เกิดขึ้นได้อย่างน่าเชื่อถือหรือมีความเป็นไปได้ค่อนข้างแน่นอนที่จะต้องรับคืนสินค้า

รายได้จากการให้บริการเช่าและขนส่งรับรู้รายได้เมื่อได้ให้บริการแก่ลูกค้าแล้ว

รายได้อื่นและค่าใช้จ่ายรับรู้ตามเกณฑ์คงค้าง

เงินสดและรายการเทียบเท่าเงินสด

เงินสดและรายการเทียบเท่าเงินสด หมายถึง เงินสด เงินฝากธนาคารและสถาบันการเงินที่ถึงกำหนดชำระภายใน 3 เดือน สุทธิจากเงินฝากธนาคารและสถาบันการเงินที่ติดภาระค้ำประกัน

เงินลงทุนชั่วคราว

เงินลงทุนชั่วคราว ได้แก่ เงินฝากประจำที่ครบกำหนดไม่เกิน 1 ปี



ลูกหนี้การค้าและลูกหนี้อื่น

ลูกหนี้การค้าและลูกหนี้อื่นแสดงในราคาตามใบแจ้งหนี้หักค่าเผื่อหนี้สงสัยจะสูญ

บริษัทตั้งค่าเผื่อหนี้สงสัยจะสูญเท่ากับจำนวนหนี้ที่คาดว่าจะเก็บเงินไม่ได้ โดยประมาณจากประสบการณ์ในการเก็บหนี้ และการวิเคราะห์ฐานะการเงินของลูกหนี้แต่ละราย

สินค้าคงเหลือ

สินค้าคงเหลือแสดงในราคาทุนตามวิธีราคาเจาะจงหรือมูลค่าสุทธิที่จะได้รับแล้วแต่ราคาใดจะต่ำกว่า

ต้นทุนสินค้าประกอบด้วยต้นทุนที่ซื้อ ต้นทุนในการตัดแปลงหรือต้นทุนอื่นเพื่อให้สินค้าอยู่ในสถานที่และสภาพปัจจุบัน รวมถึงการปันส่วนของค่าเสียหายการผลิตอย่างเหมาะสม โดยคำนึงถึงระดับกำลังการผลิตตามปกติ

มูลค่าสุทธิที่จะได้รับเป็นการประมาณราคาที่จะขายได้จากการดำเนินธุรกิจปกติหักด้วยค่าใช้จ่ายที่จำเป็นในการขาย

เงินลงทุนในบริษัทย่อย

เงินลงทุนในบริษัทย่อยในงบการเงินเฉพาะกิจการ บันทึกบัญชีโดยใช้วิธีราคาทุนและหักค่าเผื่อการด้อยค่า (ถ้ามี) (ดูหมายเหตุประกอบงบการเงินข้อ 4)

เงินลงทุนระยะยาวอื่น

เงินลงทุนระยะยาวอื่น ประกอบด้วย เงินลงทุนในหลักทรัพย์เพื่อขาย แสดงด้วยมูลค่ายุติธรรม ถ้าไรหรือขาดทุนจากการปรับมูลค่าเงินลงทุนให้เป็นมูลค่ายุติธรรม แสดงภายใต้ส่วนของผู้ถือหุ้น และ เงินลงทุนทั่วไปที่แสดงด้วยมูลค่าตามวิธีราคาทุนปรับลดด้วยค่าเผื่อการด้อยค่าของเงินลงทุน (ถ้ามี) ผลขาดทุนจากการด้อยค่าในงบกำไรขาดทุน

ที่ดิน อาคาร และอุปกรณ์

ที่ดิน อาคาร และอุปกรณ์ แสดงในราคาทุนหักค่าเสื่อมราคาสะสมและค่าเผื่อการด้อยค่า (ถ้ามี) ค่าเสื่อมราคาคำนวณโดยวิธีเส้นตรงตามเกณฑ์อายุการใช้งานโดยประมาณของสินทรัพย์ ดังนี้

	<u>จำนวนปี</u>
อาคาร	20
เครื่องจักรและอุปกรณ์	5 - 10
เครื่องจักรและอุปกรณ์ให้เช่า	5 - 10
เครื่องมือ เครื่องใช้และอุปกรณ์โรงงาน	5
เครื่องตกแต่งและเครื่องใช้สำนักงาน	5
ยานพาหนะ	5

เครื่องจักรและอุปกรณ์ให้เช่ามีวัตถุประสงค์เพื่อให้เช่าและขาย ดังนั้นหากยังไม่มีการขายจะบันทึกไว้ในบัญชี “ที่ดิน อาคารและอุปกรณ์” และคิดค่าเสื่อมราคาตามอายุการใช้งานโดยประมาณข้างต้น จนกระทั่งเมื่อมีการขายจะจัดประเภทบัญชีไปเป็นสินค้าคงเหลือ และรับรู้ต้นทุนขายด้วยมูลค่าสุทธิตามบัญชี ณ วันที่ขาย

การด้อยค่าของสินทรัพย์

บริษัทจะพิจารณาการด้อยค่าของสินทรัพย์ เมื่อมีเหตุการณ์หรือการเปลี่ยนแปลงสภาพแวดล้อมที่มีข้อบ่งชี้ว่ามูลค่าที่คาดว่าจะได้รับคืน (ราคาขายสุทธิของสินทรัพย์นั้น ๆ หรือมูลค่าจากการใช้แล้วแต่ราคาใดจะสูงกว่า) ต่ำกว่าราคาตามบัญชีของสินทรัพย์ดังกล่าว การสอบทานจะพิจารณาสินทรัพย์แต่ละรายการหรือพิจารณาจากหน่วยสินทรัพย์ที่ก่อให้เกิดเงินสดแล้วแต่กรณี



ในกรณีที่ราคาตามบัญชีของสินทรัพย์สูงกว่ามูลค่าที่คาดว่าจะได้รับคืน บริษัทจะรับรู้ผลขาดทุนจากการด้อยค่าในงบกำไรขาดทุน บริษัทจะบันทึกกลับรายการผลขาดทุนจากการด้อยค่าซึ่งได้บันทึกไว้ในปีก่อน ๆ เมื่อมีข้อบ่งชี้ว่าการด้อยค่าดังกล่าวจะไม่มีอยู่อีกต่อไป หรือยังคงมีอยู่แต่เป็นในทางที่ลดลง โดยบันทึกบัญชีเป็นรายได้อื่น ทั้งนี้ จำนวนผลขาดทุนที่เกิดจากการกลับรายการนี้จะต้องไม่สูงกว่ามูลค่าตามบัญชี (สุทธิจากค่าเสื่อมราคาและรายการตัดบัญชีที่เกี่ยวข้อง) ที่ควรจะเป็น หากบริษัทไม่เคยรับรู้ผลขาดทุนจากการด้อยค่าของสินทรัพย์ในงวดก่อน ๆ

บัญชีที่เป็นเงินตราต่างประเทศ

บัญชีที่เป็นเงินตราต่างประเทศแปลงค่าเป็นเงินบาทโดยใช้อัตราแลกเปลี่ยน ณ วันที่เกิดรายการ และสินทรัพย์และหนี้สินที่เป็นเงินตราต่างประเทศ ณ วันสิ้นปี แปลงค่าเป็นเงินบาทโดยใช้อัตราแลกเปลี่ยน ณ วันนั้น กำไรหรือขาดทุนจากการแปลงค่าดังกล่าวได้รวมอยู่ในงบกำไรขาดทุน

ภาษีเงินได้

ภาษีเงินได้คำนวณขึ้นจากกำไรสุทธิสำหรับปีหลังบวกกลับด้วยค่าใช้จ่ายที่ไม่อนุญาตให้ถือเป็นรายจ่ายในการคำนวณภาษี โดยใช้อัตราภาษีที่ประกาศใช้ ณ วันที่ในงบดุล

กำไรต่อหุ้นขั้นพื้นฐาน

กำไรต่อหุ้นขั้นพื้นฐานคำนวณโดยการหารกำไรสุทธิสำหรับปีด้วยจำนวนถัวเฉลี่ยถ่วงน้ำหนักของหุ้นสามัญออกจำหน่ายและชำระแล้วในระหว่างปี

สัญญาเช่าการเงิน

บริษัทบันทึกบัญชี ที่ดิน อาคารและอุปกรณ์ตามสัญญาเช่าทางการเงินเป็นสินทรัพย์และหนี้สินด้วยจำนวนเท่ากับราคายุติธรรมของสินทรัพย์ที่เช่า ณ วันที่เริ่มต้นของสัญญาเช่าหรือมูลค่าปัจจุบันของจำนวนเงินขั้นต้นที่ต้องจ่ายตามสัญญาเช่าแล้วแต่จำนวนใดจะต่ำกว่า ซึ่งใช้อัตราดอกเบี้ยตามสัญญาเช่าสำหรับการคิดลดเพื่อคำนวณมูลค่าปัจจุบันของจำนวนเงินขั้นต้นที่ต้องจ่ายตามสัญญาเช่า โดยดอกเบี้ยจ่ายจะถูกบันทึกตามงวดต่าง ๆ ตลอดอายุสัญญาเช่าตามยอดคงเหลือของเจ้าหนี้ตามสัญญาเช่าทางการเงินในแต่ละงวด

ประมาณการหนี้สิน

ประมาณการหนี้สินจะรับรู้ในงบดุลก็ต่อเมื่อบริษัทมีภาระหนี้สินเกิดขึ้นจากข้อพิพาททางกฎหมายหรือภาระผูกพันซึ่งเป็นผลมาจากเหตุการณ์ในอดีต และมีความเป็นไปได้ค่อนข้างแน่นอนว่าประโยชน์เชิงเศรษฐกิจจะต้องถูกจ่ายไปเพื่อชำระภาระหนี้สินดังกล่าว โดยจำนวนภาระหนี้สินดังกล่าวสามารถประมาณจำนวนเงินได้อย่างน่าเชื่อถือ ถ้าผลกระทบดังกล่าวเป็นนัยสำคัญประมาณการกระแสเงินสดที่จะจ่ายในอนาคตจะคิดลดเป็นมูลค่าปัจจุบันโดยใช้อัตราคิดลดในตลาดปัจจุบันก่อนคำนึงภาษีเงินได้ เพื่อให้สะท้อนมูลค่าที่อาจประเมินได้ในตลาดปัจจุบันซึ่งแปรไปตามเวลาและความเสี่ยงที่มีต่อหนี้สิน

4. การเปลี่ยนแปลงนโยบายการบัญชีและการแก้ไขข้อผิดพลาด

งบการเงินรวมและงบการเงินเฉพาะของกิจการสำหรับปีสิ้นสุดวันที่ 31 ธันวาคม 2549 ได้จัดทำขึ้นใหม่ เนื่องจากสาเหตุดังต่อไปนี้

1. บริษัทได้นำร่างแนวปฏิบัติสำหรับการรวมธุรกิจภายใต้การควบคุมเดียวกันมาใช้ในการจัดทำงบการเงินรวม (ดูหมายเหตุ 2) เป็นเหตุให้มีผลกระทบดังต่อไปนี้
 - สินทรัพย์รวม ณ วันที่ 31 ธันวาคม 2549 ลดลง จำนวนเงิน 11.34 ล้านบาท
 - กำไรสะสมยกมาต้นปี 2549 เพิ่มขึ้น จำนวนเงิน 43.32 ล้านบาท



- กำไรสุทธิสำหรับปี 2549 ลดลง จำนวนเงิน 60.86 ล้านบาท (0.27 บาทต่อหุ้น)
- 2. บริษัทได้เปลี่ยนแปลงนโยบายการบัญชีสำหรับเงินลงทุนในบริษัทย่อยจากวิธีส่วนได้เสียมาเป็นวิธีราคาทุนในงบการเงินเฉพาะกิจการ เพื่อให้เป็นไปตามประกาศของสภาวิชาชีพบัญชี ดังนั้นบริษัทจึงได้ปรับปรุงงบการเงินเฉพาะกิจการปี 2549 เป็นเหตุให้กำไรสุทธิสำหรับปีสิ้นสุดวันที่ 31 ธันวาคม 2549 ลดลง จำนวนเงิน 48.54 ล้านบาท (0.22 บาทต่อหุ้น) และกำไรสะสมยกมาต้นปี 2549 ลดลง จำนวนเงิน 50.48 ล้านบาท
- 3. บริษัทและบริษัทย่อยได้ปรับปรุงแก้ไขข้อผิดพลาดในการบันทึกบัญชีเกี่ยวกับบัญชีต่าง ๆ ในปีก่อน ๆ เป็นเหตุให้กำไรสะสมต้นปี 2549 เพิ่มขึ้น จำนวนเงิน 1.66 ล้านบาท ในงบการเงินรวม และจำนวนเงิน 1.13 ล้านบาท ในงบการเงินเฉพาะกิจการ และกำไรสุทธิในปี 2549 ลดลง จำนวนเงิน 3.07 ล้านบาท (0.014 บาทต่อหุ้น) ในงบการเงินรวมและจำนวนเงิน 2.54 ล้านบาท (0.011 บาทต่อหุ้น) ในงบการเงินเฉพาะกิจการ
- 5. รายการบัญชีกับบุคคลหรือกิจการที่เกี่ยวข้องกัน

บริษัทมีรายการบัญชีส่วนหนึ่งกับบริษัทหรือบุคคลอื่นที่เกี่ยวข้องกัน ซึ่งบริษัทและบุคคลเหล่านี้เกี่ยวข้องกัน โดยการถือหุ้นและ/หรือมีกรรมกรร่วมกัน รายการระหว่างกันกับบริษัทหรือบุคคลอื่นที่เกี่ยวข้องกันที่มีสาระสำคัญที่รวมไว้ในงบการเงินใช้ราคาตามปกติตามธุรกิจ โดยถือตามราคาตลาดทั่วไปหรือเป็นไปตามสัญญาที่ตกลงกันไว้สำหรับรายการที่ไม่มีราคาตลาด ยอดเหลือของสินทรัพย์และหนี้สิน และรายการบัญชีและรายการค้าสำคัญที่มีกับบริษัทหรือบุคคลที่เกี่ยวข้องกันมีดังนี้

รายการบัญชีที่สำคัญที่มีกับกิจการที่เกี่ยวข้องกัน สำหรับแต่ละปีสิ้นสุดวันที่ 31 ธันวาคม 2550 และ 2549 มีดังนี้



(หน่วย: บาท)

	งบการเงินรวม		งบการเงินเฉพาะกิจการ	
	2550	2549	2550	2549
บริษัทย่อย				
บริษัท เดอะเกรน แพลมบลิ่ง จำกัด				
ขายสินค้า	-	-	15,800,000.00	39,650,000.00
รายได้จากการให้บริการเช่าและขนส่ง	-	-	21,394,333.24	12,356,583.16
รายได้จากการซ่อมแซม	-	-	11,746,820.42	10,083,910.20
รายได้ค่าเช่าอาคาร	-	-	1,148,400.00	1,148,400.00
รายได้ค่าที่ปรึกษา	-	-	3,600,000.00	2,720,000.00
รายได้อื่น	-	-	125,360.00	126,400.98
ซื้อสินค้า	-	-	23,490,000.00	5,652,616.82
ค่าใช้จ่ายในการบริการและบริหาร	-	-	229,632.90	713,814.54
ซื้อเงินลงทุนในบริษัทย่อย	-	-	-	15,000,000.00
ดอกเบี้ยรับ	-	-	21,538.45	34,074.25
บริษัท เดอะเกรน ระยอง จำกัด				
ขายสินค้า	-	-	-	2,990,654.21
รายได้จากการให้บริการเช่าและขนส่ง	-	-	27,147,532.15	33,213,039.74
รายได้จากการซ่อมแซม	-	-	3,118,196.91	1,952,591.71
รายได้ค่าที่ปรึกษา	-	-	4,200,000.00	3,120,000.00
รายได้อื่น	-	-	45,000.00	384,555.12
ดอกเบี้ยรับ	-	-	-	16,895.34
ซื้อสินค้า	-	-	50,172,762.62	10,675,280.37
ค่าใช้จ่ายในการบริการและบริหาร	-	-	165,383.60	150,971.63
ซื้อเงินลงทุนในบริษัทย่อย	-	-	-	15,000,000.00
ดอกเบี้ยจ่าย	-	-	102,759.25	-



CHU KAI PUBLIC COMPANY LIMITED

บริษัท ชูไค จำกัด (มหาชน)

(หน่วย: บาท)

	งบการเงินรวม		งบการเงินเฉพาะกิจการ	
	2550	2549	2550	2549
บริษัท เดอะเทรน เฮฟวีลิฟท์ จำกัด				
ขายสินค้า	-	-	15,800,000.00	8,716,822.43
รายได้จากการให้บริการเช่าและขนส่ง	-	-	12,373,933.33	5,569,182.55
รายได้จากการซ่อมแซม	-	-	3,516,088.27	6,828,817.69
รายได้ค่าที่ปรึกษา	-	-	3,600,000.00	2,720,000.00
รายได้อื่น	-	-	107,100.00	79,240.00
ซื้อสินค้า	-	-	24,390,000.00	13,517,616.82
ค่าใช้จ่ายในการบริการและบริหาร	-	-	1,124,612.40	85,522.38
ซื้อเงินลงทุนในบริษัทย่อย	-	-	-	15,000,000.00
บริษัท เดอะเทรน เซอร์วิส จำกัด				
ขายทรัพย์สิน	-	-	1,350,000.00	-
ขายสินค้า	-	-	15,800,000.00	46,249,813.09
รายได้จากการให้บริการเช่าและขนส่ง	-	-	15,469,200.00	8,498,866.35
รายได้จากการซ่อมแซม	-	-	6,308,590.59	13,797,599.27
รายได้ค่าที่ปรึกษา	-	-	3,600,000.00	900,000.00
รายได้ค่าเช่าอาคาร	-	-	600,000.00	20,000.00
รายได้อื่น	-	-	949,658.70	654,967.28
ซื้อสินค้า	-	-	42,048,971.96	66,036,500.00
ซื้อทรัพย์สิน	-	-	157,100.26	1,270,500.00
ค่าใช้จ่ายในการบริการและบริหาร	-	-	3,244,161.34	3,268,767.52
ค่าใช้จ่ายอื่น	-	-	1,492,426.32	77,500.00
ดอกเบี้ยจ่าย	-	-	1,268,595.20	174,280.16
บริษัทอื่นที่เกี่ยวข้องกัน				
บริษัท ฐีซ่า จำกัด				
รายได้จากการให้บริการเช่าและขนส่ง	1,742,798.39	2,032,286.03	1,621,000.00	634,165.00
ค่าใช้จ่ายในการบริการและบริหาร	-	3,000,372.17	-	-
บริษัท ฐีซ่า แมชชีน จำกัด				
ซื้อทรัพย์สิน	-	3,000,000.00	-	3,000,000.00
บริษัท ลิฟท์ดิง จำกัด				
รายได้จากการให้บริการเช่าและขนส่ง	-	616,303.75	-	95,000.00
ขายทรัพย์สิน	-	11,100,000.00	-	-
ขายสินค้า	-	4,569,158.88	-	2,700,000.00
ซื้อสินค้า	-	7,890,000.00	-	7,890,000.00
ซื้อทรัพย์สิน	-	23,800,000.00	-	-



(หน่วย: บาท)

	งบการเงินรวม		งบการเงินเฉพาะกิจการ	
	2550	2549	2550	2549
บริษัท เคนทูเคย์ จำกัด				
รายได้จากการให้บริการเช่าและขนส่ง	-	266,915.98	-	101,316.00
ค่าใช้จ่ายในการบริการและบริหาร	-	640,000.00	-	-
บริษัท ทูเคย์ ทรานสปอร์ต จำกัด				
ซื้อทรัพย์สิน	-	280,000,000.00	-	280,000,000.00
ขาดทุนจากการปรับลดหนี้	-	101,299,280.49	-	-
บริษัท ไลน์ ทรานสปอร์ต จำกัด				
รายได้จากการให้บริการเช่าและขนส่ง	1,942,944.39	20,970,188.84	-	-
ค่าใช้จ่ายในการบริการและบริหาร	-	23,000.00	-	-
<u>บุคคลที่เกี่ยวข้องกัน (กรรมการ / ผู้ถือหุ้น)</u>				
ขายที่ดินที่ไม่ได้ใช้ในการดำเนินงาน	10,400,000.00	-	-	-
ดอกเบี้ยรับ	131,235.09	-	-	-
ค่าเช่า	600,000.00	600,000.00	-	-
ซื้อที่ดินพร้อมสิ่งปลูกสร้าง	-	12,520,000.00	-	12,520,000.00
ซื้อเงินลงทุนในบริษัทย่อย	-	99,993,000.00	-	99,993,000.00



ยอดคงเหลือกับบุคคลหรือกิจการที่เกี่ยวข้องกัน ณ วันที่ 31 ธันวาคม 2550 และ 2549 มีดังนี้

(หน่วย: บาท)

	งบการเงินรวม		งบการเงินเฉพาะกิจการ	
	2550	2549	2550	2549
บริษัทย่อย				
บริษัท เคอะเครน แพลมมบิ่ง จำกัด				
ลูกหนี้การค้า	-	-	11,277,044.27	16,421,422.64
เงินให้กู้ยืมระยะสั้น	-	-	-	2,014,000.00
ลูกหนี้เช่าซื้อ	-	-	-	320,386.92
รายได้ค้างรับ	-	-	-	34,074.25
เจ้าหนี้การค้า	-	-	497,551.37	761,052.27
เงินมัดจำรับ	-	-	95,700.00	696,348.60
บริษัท เคอะเครน ระยอง จำกัด				
ลูกหนี้การค้า	-	-	3,073,940.15	13,632,439.54
เงินให้กู้ยืมระยะสั้น	-	-	-	17,281,894.86
ดอกเบี้ยค้างรับ	-	-	-	16,895.34
เจ้าหนี้การค้า	-	-	19,292,156.00	251,494.32
ค่าใช้จ่ายค้างจ่าย	-	-	104,222.85	-
เงินกู้ยืมระยะสั้น	-	-	6,398,735.89	-
ดอกเบี้ยค้างจ่าย	-	-	102,759.25	-
บริษัท เคอะเครน เฮฟวีลิปพ์ จำกัด				
ลูกหนี้การค้า	-	-	1,057,973.63	5,728,218.57
เจ้าหนี้การค้า	-	-	16,509,822.77	8,150,604.38
เจ้าหนี้อื่น	-	-	-	288,000.00
บริษัท เคอะเครน เซอร์วิส จำกัด				
ลูกหนี้การค้า	-	-	19,080,495.57	2,137,274.49
เจ้าหนี้การค้า	-	-	45,427,744.49	14,649,444.51
เงินกู้ยืม	-	-	21,600,000.00	6,537,000.00
ดอกเบี้ยค้างจ่าย	-	-	421,800.27	-



(หน่วย: บาท)

	งบการเงินรวม		งบการเงินเฉพาะกิจการ	
	2550	2549	2550	2549
<u>บริษัทอื่นที่เกี่ยวข้องกัน</u>				
บริษัท รุ่งคำ จำกัด				
ลูกหนี้การค้า	-	1,786,898.22	-	633,900.10
เงินทรองจ่าย	-	86,915.88	-	-
เจ้าหนี้การค้า	-	110,398.22	-	-
บริษัท เคนทูเคย์ จำกัด				
ลูกหนี้การค้า - สุทธิ	-	108,408.12	-	108,408.12
บริษัท ไลน์ ทรานสปอร์ต จำกัด				
ลูกหนี้การค้า	-	4,115,374.79	-	-
<u>บุคคลที่เกี่ยวข้องกัน (กรรมการ / ผู้ถือหุ้น)</u>				
ลูกหนี้จากการขายทรัพย์สิน	9,000,000.00	-	-	-
เงินกู้ยืมระยะสั้น	10,853,636.42	8,023,636.42	8,003,636.42	2,043,636.42
ค่าใช้จ่ายค้างจ่าย	3,550,000.00	2,950,000.00	-	-

เงินให้กู้ยืมระยะสั้นแก่บุคคลหรือกิจการที่เกี่ยวข้องกัน

การเพิ่มขึ้นและลดลงของเงินให้กู้ยืมระยะสั้นแก่บุคคลหรือกิจการที่เกี่ยวข้องกัน ในงบการเงินของบริษัทสำหรับแต่ละปีสิ้นสุดวันที่ 31 ธันวาคม 2550 และ 2549 มีดังนี้

(หน่วย: บาท)

	งบการเงินรวม		งบการเงินเฉพาะกิจการ	
	2550	2549	2550	2549
ยอดยกมา	-	53,037,345.39	19,295,894.86	36,470,792.13
เพิ่มขึ้นระหว่างปี	-	13,600,907.58	31,653,113.67	39,706,953.83
ลดลงระหว่างปี	-	(66,638,252.97)	(50,949,008.53)	(56,881,851.10)
ยอดคงเหลือ	-	-	-	19,295,894.86

เงินให้กู้ยืมระยะสั้นแก่บุคคลหรือกิจการที่เกี่ยวข้องกันของบริษัทไม่ได้คิดดอกเบี้ยระหว่างกันสำหรับเงินให้กู้ยืมกรรมการและคิดดอกเบี้ยร้อยละ MLR+1 ต่อปี สำหรับเงินให้กู้ยืมระยะสั้นแก่กิจการที่เกี่ยวข้องกัน



เงินกู้ยืมระยะสั้นจากบุคคลหรือกิจการที่เกี่ยวข้องกัน

การเพิ่มขึ้นและลดลงของเงินกู้ยืมระยะสั้นจากบุคคลหรือกิจการที่เกี่ยวข้องกัน ในงบการเงินของบริษัทสำหรับแต่ละปีสิ้นสุดวันที่ 31 ธันวาคม 2550 และ 2549 มีดังนี้

(หน่วย: บาท)

	งบการเงินรวม		งบการเงินเฉพาะกิจการ	
	2550	2549	2550	2549
ยอดยกมา	8,023,636.42	27,320,962.44	8,580,636.42	1,107,055.00
เพิ่มขึ้นระหว่างปี	27,423,400.00	132,057,023.33	76,855,972.34	170,857,023.33
ลดลงระหว่างปี	(24,593,400.00)	(151,354,349.35)	(49,434,186.45)	(163,383,441.91)
ยอดคงเหลือ	10,853,636.42	8,023,636.42	36,002,422.31	8,580,636.42

บริษัท ได้กู้ยืมเงินระยะสั้นจากบริษัท เดอะเกรน ระยอง จำกัด (บริษัทย่อย) จำนวนเงิน 6.40 ล้านบาท คิดดอกเบี้ยร้อยละ 8.62 ต่อปี และได้กู้ยืมเงินระยะสั้นจากบริษัท เดอะเกรน เซอร์วิส จำกัด (บริษัทย่อย) จำนวนเงิน 21.60 ล้านบาท คิดดอกเบี้ยร้อยละ MRR+2 ต่อปี และสำหรับเงินกู้ยืมระยะสั้นจากบุคคลที่เกี่ยวข้องกันส่วนที่เหลือไม่มีการคิดดอกเบี้ยระหว่างกัน

ลักษณะความสัมพันธ์ของบริษัท

ชื่อบริษัท	ประเทศ	ความสัมพันธ์	ลักษณะความสัมพันธ์
บริษัท เดอะเกรน แหลมฉบัง จำกัด	ไทย	บริษัทย่อย	ผู้ถือหุ้นทางตรง
บริษัท เดอะเกรน ระยอง จำกัด	ไทย	บริษัทย่อย	ผู้ถือหุ้นทางตรง
บริษัท เดอะเกรน เฮฟวีลิฟท์ จำกัด	ไทย	บริษัทย่อย	ผู้ถือหุ้นทางตรง
บริษัท เดอะเกรน เซอร์วิส จำกัด	ไทย	บริษัทย่อย	ผู้ถือหุ้นทางตรง
บริษัท ฐูต้า จำกัด	ไทย	บริษัทอื่นที่เกี่ยวข้องกัน	อดีตผู้บริหารและ/หรือผู้ถือหุ้นร่วมกัน
บริษัท ฐูต้า แมชชีน จำกัด	ไทย	บริษัทอื่นที่เกี่ยวข้องกัน	อดีตผู้บริหารและ/หรือผู้ถือหุ้นร่วมกัน
บริษัท ลิฟท์ตั้ง จำกัด	ไทย	บริษัทอื่นที่เกี่ยวข้องกัน	อดีตผู้บริหารและ/หรือผู้ถือหุ้นร่วมกัน
บริษัท เกรนทูเคย์ จำกัด	ไทย	บริษัทอื่นที่เกี่ยวข้องกัน	อดีตผู้บริหารและ/หรือผู้ถือหุ้นร่วมกัน
บริษัท ทูเคย์ ทรานสปอร์ต จำกัด	ไทย	บริษัทอื่นที่เกี่ยวข้องกัน	อดีตผู้บริหารและ/หรือผู้ถือหุ้นร่วมกัน
บริษัท ไลน์ ทรานสปอร์ต จำกัด	ไทย	บริษัทอื่นที่เกี่ยวข้องกัน	ผู้บริหารร่วมกัน

หลักเกณฑ์ในการคิดรายได้และค่าใช้จ่ายระหว่างกัน

	นโยบายการกำหนดราคา
มูลค่าการซื้อขาย - ขาย ที่ดินและเครื่องจักรและอุปกรณ์ให้เช่า หรือสินค้า	ราคาตลาด
มูลค่าการให้บริการเช่าและขนส่ง	ราคาตลาดหักส่วนลดร้อยละ 20 - 40
มูลค่าการให้บริการซ่อมแซม	ราคาตลาด
ดอกเบี้ยรับ - จ่าย	ราคาตลาด



6. ลูกหนี้การค้า - สุทธิ

ณ วันที่ 31 ธันวาคม 2550 และ 2549 บริษัทมียอดลูกหนี้การค้าคงเหลือ โดยแยกตามจำนวนเดือนที่ค้างชำระได้ดังนี้

(หน่วย: บาท)

	งบการเงินรวม		งบการเงินเฉพาะกิจการ	
	2550	2549	2550	2549
ลูกหนี้การค้า - อื่น ๆ				
ยังไม่ถึงกำหนดชำระ	27,410,119.08	47,350,137.25	94,015.55	11,473,542.29
เกินกำหนดชำระ				
น้อยกว่าหรือเท่ากับ 3 เดือน	50,008,476.30	54,506,910.89	4,688,023.80	10,847,193.54
มากกว่า 3 ถึง 6 เดือน	5,534,658.81	1,501,227.70	712,918.83	325,999.57
มากกว่า 6 ถึง 12 เดือน	6,095,778.53	851,213.65	-	166,647.15
มากกว่า 12 เดือนขึ้นไป	9,785,798.75	10,348,186.54	1,339,887.17	1,774,590.72
รวม	98,834,831.47	114,557,676.03	6,834,845.35	24,587,973.27
หัก ค่าเผื่อหนี้สงสัยจะสูญ	(23,237,536.96)	(11,433,138.87)	(1,514,887.17)	(2,398,093.10)
รวมลูกหนี้การค้า - อื่น ๆ	75,597,294.51	103,124,537.16	5,319,958.18	22,189,880.17
ลูกหนี้การค้า - บริษัทที่เกี่ยวข้องกัน				
ยังไม่ถึงกำหนดชำระ	-	968,557.06	7,377,547.25	14,995,229.75
เกินกำหนดชำระ				
น้อยกว่าหรือเท่ากับ 3 เดือน	-	4,842,455.95	26,730,502.51	16,525,366.25
มากกว่า 3 ถึง 6 เดือน	-	211,906.25	381,403.86	2,049,612.01
มากกว่า 6 ถึง 12 เดือน	108,408.12	7,490.00	108,408.12	5,091,455.45
มากกว่า 12 เดือนขึ้นไป	-	-	-	-
รวม	108,408.12	6,030,409.26	34,597,861.74	38,661,663.46
หัก ค่าเผื่อหนี้สงสัยจะสูญ	(108,408.12)	(19,728.13)	(108,408.12)	-
รวมลูกหนี้การค้า - บริษัทที่เกี่ยวข้องกัน	-	6,010,681.13	34,489,453.62	38,661,663.46
ลูกหนี้การค้า - สุทธิ	75,597,294.51	109,135,218.29	39,809,411.80	60,851,543.63



7. ลูกหนี้จากการขายผ่อนชำระ - สุทธิ

ณ วันที่ 31 ธันวาคม 2550 และ 2549 บริษัทมียอดลูกหนี้จากการขายผ่อนชำระคงเหลือ ดังนี้

(หน่วย: บาท)

	งบการเงินรวม		งบการเงินเฉพาะกิจการ	
	2550	2549	2550	2549
ลูกหนี้จากการขายผ่อนชำระ	1,440,924.90	3,771,884.40	1,440,924.90	3,771,884.40
หัก ดอกเบี้ยรับรอดตัดบัญชี	(222,541.62)	(68,076.70)	(222,541.62)	(68,076.70)
ลูกหนี้จากการขายผ่อนชำระ - สุทธิ	1,218,383.28	3,703,807.70	1,218,383.28	3,703,807.70

8. รายได้ค้างรับ - สุทธิ

ณ วันที่ 31 ธันวาคม 2550 และ 2549 บริษัทมียอดรายได้ค้างรับคงเหลือ ดังนี้

(หน่วย: บาท)

	งบการเงินรวม		งบการเงินเฉพาะกิจการ	
	2550	2549	2550	2549
รายได้ค้างรับ	21,292,668.50	37,551,111.43	-	4,576,793.58
หัก ค่าเผื่อนี้สงสัยจะสูญ	-	(2,057,814.00)	-	(1,804,814.00)
รายได้ค้างรับ - สุทธิ	21,292,668.50	35,493,297.43	-	2,771,979.58

ในระหว่างปี 2549 บริษัทและบริษัทย่อยได้มีการตั้งสำรองค่าเผื่อนี้สงสัยจะสูญสำหรับรายได้ค้างรับที่เกินกำหนดรับชำระเป็นระยะเวลา 2 เดือน

9. สินค้ำคงเหลือ - สุทธิ

สินค้ำคงเหลือ ณ วันที่ 31 ธันวาคม 2550 และ 2549 ประกอบด้วย

(หน่วย: บาท)

	งบการเงินรวม		งบการเงินเฉพาะกิจการ	
	2550	2549	2550	2549
รถเครน	82,745,704.41	57,725,930.94	84,517,077.06	57,725,930.94
รถโฟล์คลิฟท์	46,926,423.75	44,778,297.32	46,926,423.75	44,778,297.32
ทางเทรลเลอร์	2,614,690.11	2,614,690.11	2,614,690.11	2,614,690.11
รถขนส่ง	763,740.50	804,800.00	763,740.50	804,800.00
อะไหล่และอุปกรณ์	4,015,779.71	3,164,758.93	4,015,779.71	3,164,758.93
สินค้ำระหว่างทางและงานระหว่างประกอบ	4,547,826.16	-	4,547,826.16	-
รวม	141,614,164.64	109,088,477.30	143,385,537.29	109,088,477.30
<u>หัก ค่าเผื่อมูลค่าสินค้ำลดลง</u>	<u>(19,378,013.22)</u>	<u>(7,391,224.13)</u>	<u>(19,378,013.22)</u>	<u>(7,391,224.13)</u>
สินค้ำคงเหลือ - สุทธิ	122,236,151.42	101,697,253.17	124,007,524.07	101,697,253.17

10. เงินลงทุนในบริษัทย่อย

เงินลงทุนในบริษัทย่อย แสดงในราคาตามวิธีราคาทุน ณ วันที่ 31 ธันวาคม 2550 และ 2549 ประกอบด้วย

(หน่วย: บาท)

บริษัทย่อย	สัดส่วนเงินลงทุน (%)		ทุนชำระแล้ว		ราคาทุน	
	2550	2549	2550	2549	2550	2549
บริษัท เดอะเครน แหลมฉบ้ง จำกัด	100%	100%	25,000,000.00	25,000,000.00	24,999,300.00	24,999,300.00
บริษัท เดอะเครน ระยอง จำกัด	100%	100%	25,000,000.00	25,000,000.00	24,999,200.00	24,999,200.00
บริษัท เดอะเครน เฮฟวีลิฟท์ จำกัด	100%	100%	25,000,000.00	25,000,000.00	24,999,930.00	24,999,930.00
บริษัท เดอะเครน เซอร์วิส จำกัด	100%	100%	100,000,000.00	100,000,000.00	99,993,000.00	99,993,000.00
รวม			175,000,000.00	175,000,000.00	174,991,430.00	174,991,430.00

เมื่อวันที่ 20 พฤศจิกายน 2549 บริษัทได้เพิ่มการลงทุนในหุ้นสามัญเพิ่มทุนของ บริษัท เดอะเครน ระยอง จำกัด , บริษัท เดอะเครน แหลมฉบ้ง จำกัด และ บริษัท เดอะเครน เฮฟวีลิฟท์ จำกัด อีกบริษัทละ 15 ล้านบาท รวมเป็นจำนวนเงิน 45 ล้านบาท

เมื่อวันที่ 1 ตุลาคม 2549 บริษัทได้ทำสัญญาซื้อหุ้นสามัญของบริษัท เดอะเครน เซอร์วิส จำกัด จากผู้ถือหุ้นเดิม (กรรมการบริษัท) จำนวน 99,993 หุ้น ในราคาหุ้นละ 1,000 บาท รวมเป็นจำนวนเงิน 99.99 ล้านบาท (ราคาตามบัญชี ณ วันที่ลงทุนจำนวนเงิน 133.80 ล้านบาท) อันมีผลให้บริษัทมีสัดส่วนการถือหุ้นใน บริษัท เดอะเครน เซอร์วิส จำกัด คิดเป็นเสมือนสัดส่วนร้อยละ 100 ของทุนจดทะเบียน



รายละเอียดของสินทรัพย์สุทธิของบริษัทย่อยใหม่ดังกล่าว ณ วันที่ซื้อบริษัทย่อย สรุปดังนี้

	(หน่วย: พันบาท)
เงินสดและเงินฝากธนาคาร	4,654
ลูกหนี้การค้าและลูกหนี้อื่น ๆ - สุทธิ	137,390
รายได้ค้างรับ	1,878
เงินให้กู้ยืมระยะสั้นแก่บุคคลและกิจการที่เกี่ยวข้องกัน - สุทธิ	297,414
ที่ดิน อาคารและอุปกรณ์ - สุทธิ	114,375
สินทรัพย์อื่น - สุทธิ	4,659
เจ้าหนี้การค้าและเจ้าหนี้อื่น ๆ	(28,213)
หนี้สินที่มีภาระดอกเบี้ย	(383,000)
หนี้สินอื่น	(15,355)
สินทรัพย์สุทธิของบริษัทย่อย	133,801
หัก กำไรจากการขายทรัพย์สินระหว่างบริษัทที่เกิดขึ้นก่อนการซื้อหุ้นในบริษัทย่อย	(2,151)
สินทรัพย์สุทธิของบริษัทย่อย	131,650
หัก ส่วนเกินจากการปรับโครงสร้างภายในกิจการภายใต้การควบคุมเดียวกัน	(31,657)
รวมราคาซื้อบริษัทย่อย	99,993

11. ลูกหนี้ตามสัญญาซื้อกลับคืน - สุทธิ

ลูกหนี้ตามสัญญาซื้อกลับคืน ณ วันที่ 31 ธันวาคม 2550 และ 2549 ประกอบด้วย

	งบการเงินรวม		งบการเงินเฉพาะกิจการ	
	(หน่วย: บาท)			
	2550	2549	2550	2549
ลูกหนี้ตามสัญญาซื้อกลับคืน	45,820,560.75	45,820,560.75	-	-
หัก ค่าเพื่อหนี้สงฆ์จะสูญ	(45,820,560.75)	(45,820,560.75)	-	-
ลูกหนี้ตามสัญญาซื้อกลับคืน - สุทธิ	-	-	-	-

ลูกหนี้ตามสัญญาซื้อกลับคืนเกิดจากบริษัทย่อยไปค้าประกันสัญญาเช่าทางการเงินให้กับลูกหนี้การค้า ซึ่งคิดนัดชำระค่างวดกับสถาบันการเงิน (ดูหมายเหตุ 23)

12. เงินฝากธนาคารติดภาระค้ำประกัน

ณ วันที่ 31 ธันวาคม 2550 และ 2549 เงินฝากธนาคารของบริษัทย่อย ได้ใช้เป็นหลักประกันในการให้ธนาคารออกหนังสือค้ำประกัน (ดูหมายเหตุ 28)

13. สินทรัพย์หมุนเวียนอื่น - สุทธิ

สินทรัพย์หมุนเวียนอื่น ณ วันที่ 31 ธันวาคม 2550 และ 2549 ประกอบด้วย

(หน่วย: บาท)

	งบการเงินรวม		งบการเงินเฉพาะกิจการ	
	2550	2549	2550	2549
ลูกหนี้อื่น - สุทธิ	1,222,181.34	6,110,743.32	999,601.28	991,046.05
ค่าใช้จ่ายจ่ายล่วงหน้า	6,384,718.58	5,245,022.35	2,863,037.80	1,154,500.59
เงินมัดจำ	661,226.50	5,543,540.65	-	982,731.65
อื่นๆ - สุทธิ	25,136,578.19	11,005,615.44	17,666,817.65	2,616,753.25
สินทรัพย์หมุนเวียนอื่น - สุทธิ	33,404,704.61	27,904,921.76	21,529,456.73	5,745,031.54

ในระหว่างปี 2549 บริษัทย่อยได้ตัดจำหน่ายลูกหนี้ค่าถมที่ดินที่บริษัทย่อยจ่ายแทน จำนวนเงิน 11.3 ล้านบาทเป็นค่าใช้จ่ายในงบกำไรขาดทุน (ดูหมายเหตุ 14)

14. เงินให้กู้ยืมระยะสั้นแก่บริษัทอื่นที่เกี่ยวข้องกัน - สุทธิ

บริษัทย่อยมีเงินให้กู้ยืมระยะสั้นและคดดอกเบี้ยค้างรับแก่บริษัทอื่นที่เกี่ยวข้องกันแห่งหนึ่ง จำนวนเงิน 694.41 ล้านบาท เพื่อซื้อที่ดินเปล่า คัดดอกเบี้ยในอัตราอ้างอิงตามสถาบันการเงินแห่งหนึ่ง

ในระหว่างปี 2548 บริษัทย่อยได้ตั้งสำรองค่าเผื่อนี้สงสยจะสูญของเงินให้กู้ยืมดังกล่าวเป็นจำนวนเงิน 301.38 ล้านบาท (สุทธิจากดอกเบี้ยรับที่บันทึกเป็นรายได้จำนวน 23.03 ล้านบาท)

ในระหว่างปี 2549 บริษัทย่อยตกลงให้ลูกหนี้ชำระหนี้ จำนวนเงิน 280 ล้านบาท ส่วนหนี้ที่เหลือ จำนวนเงิน 90 ล้านบาท บริษัทย่อยยินยอมปลดหนี้ให้ทั้งจำนวนรวมทั้งลูกหนี้เงินยืมที่ตรง (เป็นค่าถมที่ดินที่บริษัทย่อยจ่ายแทน ดูหมายเหตุ 13) โดยลูกหนี้ได้ปฏิบัติตามเงื่อนไขครบถ้วนแล้ว บริษัทย่อยจึงได้รับรู้ขาดทุนจากการปลดหนี้ให้บริษัทอื่นที่เกี่ยวข้องกัน จำนวนเงิน 101 ล้านบาท ในงบกำไรขาดทุนปี 2549

15. ที่ดิน อาคารและอุปกรณ์

ที่ดิน อาคารและอุปกรณ์ ณ วันที่ 31 ธันวาคม 2550 ประกอบด้วย

(หน่วย: บาท)

	งบการเงินรวม										
	ราคาทุน				ค่าเสื่อมราคาสะสม				ค่าเผื่อการ	ราคาตามบัญชี	
	ยอดต้นปี	ซื้อเพิ่ม	จำหน่าย	ยอดปลายปี	ยอดต้นปี	ค่าเสื่อมราคา	จำหน่าย	ยอดปลายปี	ด้อยค่า	ยอดต้นปี	ยอดปลายปี
ที่ดิน	478,361,102.45	-	-	478,361,102.45	-	-	-	-	-	478,361,102.45	478,361,102.45
ส่วนปรับปรุงที่ดิน	7,001,939.29	-	-	7,001,939.29	3,402,763.76	1,315,346.57	-	4,718,110.33	-	3,599,175.53	2,283,828.96
อาคาร	125,545,196.28	1,738,317.76	-	127,283,514.04	47,018,379.25	6,298,431.37	-	53,316,810.62	-	78,526,817.03	73,966,703.42
เครื่องจักรและอุปกรณ์	14,039,821.32	2,900,311.30	509,600.00	16,430,532.62	10,327,896.89	1,698,828.23	102,254.28	11,924,470.84	-	3,711,924.43	4,506,061.78
เครื่องตกแต่งและเครื่องใช้สำนักงาน	29,339,978.25	1,454,695.56	645,966.72	30,148,707.09	22,128,995.70	2,616,647.56	314,402.18	24,431,241.08	-	7,210,982.55	5,717,466.01
ยานพาหนะ	37,395,841.24	4,476,895.74	7,074,627.05	34,798,109.93	18,464,231.60	6,753,393.90	4,861,030.65	20,356,594.85	-	18,931,609.64	14,441,515.08
เครื่องจักรและอุปกรณ์ให้เช่า	1,085,379,446.97	103,170,640.44	150,489,787.72	1,038,060,299.69	397,430,439.64	157,461,327.96	80,530,386.47	474,361,381.13	1,000,000.00	687,949,007.33	562,698,918.56
ที่ดินและอาคารให้เช่า	3,563,066.00	-	-	3,563,066.00	1,281,643.63	99,999.96	-	1,381,643.59	-	2,281,422.37	2,181,422.41
งานระหว่างก่อสร้างและสินทรัพย์ระหว่างทาง	4,393,764.30	203,370,005.86	5,770,752.76	201,993,017.40	-	-	-	-	-	4,393,764.30	201,993,017.40
รวม	1,785,020,156.10	317,110,866.66	164,490,734.25	1,937,640,288.51	500,054,350.47	176,243,975.55	85,808,073.58	590,490,252.44	1,000,000.00	1,284,965,805.63	1,346,150,036.07
ที่ดินที่ไม่ได้ใช้ในการดำเนินงาน	6,046,960.00	-	3,980,000.00	2,066,960.00	-	-	-	-	-	6,046,960.00	2,066,960.00
รวม	1,791,067,116.10	317,110,866.66	168,470,734.25	1,939,707,248.51	500,054,350.47	176,243,975.55	85,808,073.58	590,490,252.44	1,000,000.00	1,291,012,765.63	1,348,216,996.07



ค่าเสื่อมราคาของบริษัทและบริษัทย่อยสำหรับปี 2550 จำนวนเงิน 159.12 ล้านบาท (ปี 2549: 156.66 ล้านบาท) แสดงรวมอยู่ในต้นทุนจากการให้บริการเช่าและขนส่ง จำนวนเงิน 17.12 ล้านบาท (ปี 2549: 16.26 ล้านบาท) แสดงรวมอยู่ในค่าใช้จ่ายในการขายและบริหาร

ณ วันที่ 31 ธันวาคม 2550 ราคาทุนก่อนหักค่าเสื่อมราคาสะสมของทรัพย์สินถาวรของบริษัทและบริษัทย่อย จำนวนเงิน 152.18 ล้านบาท (ปี 2549: 105.31 ล้านบาท) ได้ตัดจำหน่ายค่าเสื่อมราคาแล้วทั้งจำนวนแต่ยังคงใช้งานอยู่

ที่ดินพร้อมสิ่งปลูกสร้างและเครื่องจักรของบริษัทและบริษัทย่อยบางส่วนได้ใช้เป็นหลักประกันเงินเบิกเกินบัญชีและเงินกู้ยืมจากสถาบันการเงิน (ดูหมายเหตุ 17)

ในปี 2550 บริษัทและบริษัทย่อยได้มีการโอนเครื่องจักรและอุปกรณ์ให้เช่าไปเป็นสินค้าคงเหลือ จำนวนเงิน 69.81 ล้านบาท (ปี 2549: 61.86 ล้านบาท) และรับรู้เป็นต้นทุนขายแล้วเมื่อมีการจำหน่ายไปในระหว่างปี

ที่ดินและอาคารให้เช่า – บริษัท เดอะเกรน แพลมฉบับ จำกัด (บริษัทย่อย) ได้ให้บุคคลธรรมดารายหนึ่งเช่าอาคารดังกล่าว โดยมีอัตราค่าเช่าเดือนละ 7,000 บาท

บริษัท เดอะเกรน ระยอง จำกัด (บริษัทย่อย) ได้ให้บริษัทอื่นเช่าที่ดินพร้อมสิ่งปลูกสร้างโดยมีรายละเอียดดังนี้

- ระยะเวลาเช่า 6 เดือน สิ้นสุดวันที่ 31 พฤษภาคม 2550 มีอัตราค่าเช่าเดือนละ 0.03 ล้านบาท และระยะเวลาเช่า 4 เดือน สิ้นสุดวันที่ 30 กันยายน 2550 มีอัตราค่าเช่าเดือนละ 0.05 ล้านบาท
- ระยะเวลาเช่า 12 เดือน สิ้นสุดวันที่ 30 พฤศจิกายน 2550 มีอัตราค่าเช่าเดือนละ 0.40 ล้านบาท โดยเมื่อวันที่ 1 ธันวาคม 2550 บริษัทได้ทำสัญญาเช่าฉบับใหม่ มีกำหนดระยะเวลาเช่า 12 เดือน สิ้นสุดวันที่ 30 พฤศจิกายน 2551 มีอัตราค่าเช่าเดือนละ 0.42 ล้านบาท
- ระยะเวลาเช่า 12 เดือน สิ้นสุดวันที่ 30 เมษายน 2549 มีอัตราค่าเช่าเดือนละ 0.30 ล้านบาท โดยเมื่อวันที่ 1 เมษายน 2549 บริษัทได้ทำบันทึกข้อตกลงต่อท้ายสัญญาเช่า เพื่อขยายอายุสัญญาเช่าที่จากเดิมจะครบกำหนดในวันที่ 30 เมษายน 2549 เป็นครบกำหนดในวันที่ 30 กันยายน 2549 และเมื่อวันที่ 1 ตุลาคม 2549 บริษัทได้ทำบันทึกข้อตกลงต่อท้ายสัญญาเช่า เพื่อขยายอายุสัญญาเช่าและลดขนาดพื้นที่ที่เช่าจากเดิมจะครบกำหนดในวันที่ 30 กันยายน 2549 เป็นครบกำหนดในวันที่ 30 พฤศจิกายน 2549 มีอัตราค่าเช่าเดือนละ 0.03 ล้านบาท

ต่อมาเมื่อวันที่ 18 ธันวาคม 2548 บริษัทย่อยได้ทำบันทึกข้อตกลงต่อท้ายสัญญาเช่าที่ดินและสิ่งปลูกสร้าง ฉบับลงวันที่ 1 พฤษภาคม 2548 ตกลงให้ผู้เช่าก่อสร้างอาคารสำนักงานชั้นเดียวโดยหากผู้เช่าใช้ประโยชน์จากอาคารดังกล่าวไม่ถึง 1 ปี 2 ปี และ 3 ปี บริษัทย่อยยินยอมที่จะซื้ออาคารในราคา 2 ล้านบาท 1.5 ล้านบาท และ 0.5 ล้านบาท ตามลำดับ และหากผู้เช่าใช้ประโยชน์เกินกว่า 3 ปี ผู้เช่าจะยกอาคารดังกล่าวให้กับบริษัทย่อยโดยไม่คิดมูลค่า ต่อมาเมื่อวันที่ 1 กุมภาพันธ์ 2550 บริษัทย่อยได้ซื้ออาคารดังกล่าวแล้วในราคา 1.8 ล้านบาท

บริษัท เดอะเกรน เซอร์วิส จำกัด ได้ให้บริษัท เดอะเกรน แพลมฉบับ จำกัด เช่าที่ดินพร้อมสิ่งปลูกสร้างบางส่วนของบริษัทโดยมีระยะเวลาเช่า 12 เดือน สิ้นสุดวันที่ 31 ธันวาคม 2550 มีอัตราค่าเช่าเดือนละ 0.01 ล้านบาท โดยเมื่อวันที่ 3 มกราคม 2551 บริษัทได้ขยายระยะเวลาเช่าออกไปอีก 12 เดือนเป็นสิ้นสุดวันที่ 31 ธันวาคม 2551 มีอัตราค่าเช่าเดือนละ 0.01 ล้านบาท



(หน่วย: บาท)

	งบการเงินเฉพาะกิจการ											
	ราคาทุน					ค่าเสื่อมราคาสะสม					ราคาตามบัญชี	
	ยอดต้นปี	ซื้อเพิ่ม	จำหน่าย	โอนเข้า	ยอดปลายปี	ยอดต้นปี	ค่าเสื่อมราคา	จำหน่าย	โอนเข้า	ยอดปลายปี	ยอดต้นปี	ยอดปลายปี
ที่ดิน	457,187,219.37	-	-	-	457,187,219.37	-	-	-	-	-	457,187,219.37	457,187,219.37
ส่วนปรับปรุงที่ดิน	6,345,543.21	-	-	-	6,345,543.21	2,821,253.87	1,269,108.24	-	-	4,090,362.11	3,524,289.34	2,255,181.10
อาคาร	51,405,727.28	-	-	-	51,405,727.28	7,962,708.03	2,570,285.91	-	-	10,532,993.94	43,443,019.25	40,872,733.34
เครื่องจักรและอุปกรณ์	4,074,798.25	166,089.60	39,000.00	-	4,201,887.85	2,174,602.81	757,591.61	30,855.72	-	2,901,338.70	1,900,195.44	1,300,549.15
เครื่องตกแต่งและเครื่องใช้สำนักงาน	8,571,249.73	1,101,361.07	182,139.18	-	9,490,471.62	5,325,669.28	1,134,187.54	135,635.66	-	6,324,221.16	3,245,580.45	3,166,250.46
ยานพาหนะ	8,178,028.04	1,533,999.94	1,829,999.94	-	7,882,028.04	3,104,509.35	1,681,776.62	914,595.86	-	3,871,690.11	5,073,518.69	4,010,337.93
เครื่องจักรและอุปกรณ์ให้เช่า	284,664,736.97	9,173,504.17	57,581,153.13	-	236,257,088.01	52,181,999.77	29,677,919.64	20,919,673.16	-	60,940,246.25	232,482,737.20	175,316,841.76
งานระหว่างก่อสร้างและสินทรัพย์ระหว่างทาง	637,147.89	189,639,256.56	430,962.31	-	189,845,442.14	-	-	-	-	-	637,147.89	189,845,442.14
รวม	821,064,450.74	201,614,211.34	60,063,254.56	-	962,615,407.52	73,570,743.11	37,090,869.56	22,000,760.40	-	88,660,852.27	747,493,707.63	873,954,555.25



ค่าเสื่อมราคาของบริษัทสำหรับปี 2550 จำนวนเงิน 30.69 ล้านบาท (ปี 2549: 27.93 ล้านบาท) แสดงรวมอยู่ในต้นทุนจากการให้บริการเช่าและขนส่ง จำนวนเงิน 6.40 ล้านบาท (ปี 2549: 7.04 ล้านบาท) แสดงรวมอยู่ในค่าใช้จ่ายในการขายและบริหาร

ณ วันที่ 31 ธันวาคม 2550 ราคาทุนก่อนหักค่าเสื่อมราคาสะสมของอุปกรณ์ของบริษัท จำนวนเงิน 20.86 ล้านบาท (ปี 2549: 19.56 ล้านบาท) ได้จำหน่ายค่าเสื่อมราคาแล้วทั้งจำนวนแต่ยังคงใช้งานอยู่

ในระหว่างปี 2549 บริษัทได้ซื้อที่ดินจากบริษัท ทูเดย์ ทรานสปอร์ต จำกัด จำนวนเงิน 280 ล้านบาท (ดูหมายเหตุ 5 และ 22)

ที่ดินพร้อมสิ่งปลูกสร้างและเครื่องจักรของบริษัทบางส่วนได้ใช้เป็นหลักประกันเงินเบิกเกินบัญชีและเงินกู้ยืมจากสถาบันการเงิน (ดูหมายเหตุ 17)

ในปี 2550 บริษัทได้มีการโอนเครื่องจักรและอุปกรณ์ให้เข้าไปเป็นสินค้าคงเหลือ จำนวนเงิน 36.66 ล้านบาท (ปี 2549: 2.68 ล้านบาท) และรับรู้เป็นต้นทุนขายแล้วเมื่อมีการจำหน่ายไปในช่วงปี

ณ วันที่ 31 ธันวาคม 2550 มูลค่าตามบัญชีของเครื่องจักรและอุปกรณ์ให้เช่าและยานพาหนะของกลุ่มบริษัท จำนวนเงิน 420.17 ล้านบาท (ปี 2549: 526.80 ล้านบาท) และเฉพาะกิจการ จำนวนเงิน 178.74 ล้านบาท (ปี 2549: 234.10 ล้านบาท) เป็นสินทรัพย์ภายใต้สัญญาเช่าทางการเงิน (ดูหมายเหตุ 22)

16. ที่ดินที่ไม่ได้ใช้ในการดำเนินงาน

ปี 2549 บริษัทย่อยได้ตรวจพบที่ดินที่ไม่ได้ใช้ในการดำเนินงานที่เกิดจากการที่กรรมการบริษัทย่อยได้รับมาจากการรับชำระหนี้สินส่วนตัวในปี 2546 และ 2547 โดยระบุนกรรมสิทธิ์เป็นของบริษัทย่อยและไม่มีการบันทึกบัญชีแต่อย่างใด ที่ประชุมกรรมการบริษัทย่อยเมื่อวันที่ 15 ธันวาคม 2549 ได้มีมติให้บันทึกบัญชีที่ดินดังกล่าวเป็นทรัพย์สินของบริษัทย่อยและเงินกู้ยืมระยะสั้นจากบุคคลและกิจการที่เกี่ยวข้องกัน จำนวนเงิน 3.98 ล้านบาท ตามสัญญาจะซื้อจะขายและมีมติให้กรรมการบริษัทย่อยซื้อที่ดินดังกล่าวคืนจากบริษัทย่อยด้วยราคาประเมินจากผู้ประเมินราคาอิสระหรือราคาทุนแล้วแต่ราคาใดจะสูงกว่า

ในระหว่างปี 2550 บริษัทย่อยได้จำหน่ายที่ดินที่ไม่ได้ใช้ในการดำเนินงานดังกล่าวราคาทุน 3.98 ล้านบาทให้กับบุคคลที่เกี่ยวข้องกัน (บุตรของกรรมการบริษัท) และกรรมการบริษัท เป็นจำนวนเงิน 1.40 ล้านบาทและ 9 ล้านบาทตามลำดับ ซึ่งเป็นราคาประเมินจากผู้ประเมินราคาอิสระ โดยบริษัทย่อยได้รับรู้กำไรจากการจำหน่ายที่ดินดังกล่าวจำนวนเงิน 6.42 ล้านบาท ในงบกำไรขาดทุน

17. สินทรัพย์ที่ใช้เป็นหลักประกัน

บริษัทและบริษัทย่อยได้จัดจำนองที่ดินพร้อมสิ่งปลูกสร้างและเครื่องจักรบางส่วนของกิจการ ตลอดจนผลประโยชน์จากการทำประกันภัยสิ่งปลูกสร้าง เครื่องจักร และจำนำหุ้นของบริษัทที่กรรมการถืออยู่บางส่วนเป็นหลักประกันค้ำประกันเงินเบิกเกินบัญชีธนาคารและเงินกู้ยืมจากสถาบันการเงิน รวมทั้งกรรมการบริษัทยังค้ำประกันเงินกู้ในนามส่วนตัวเต็มวงเงิน

ในปี 2550 กรรมการบริษัทได้จัดจำนองที่ดินพร้อมสิ่งปลูกสร้างส่วนตัว วงเงิน 41.60 ล้านบาท เพื่อใช้เป็นหลักประกันค้ำประกันหนี้สินที่เกิดขึ้นจากการทำสัญญาเช่าทางการเงินของบริษัท



18. เงินเบิกเกินบัญชีและเงินกู้ยืมระยะสั้นจากสถาบันการเงิน

เงินเบิกเกินบัญชีและเงินกู้ยืมระยะสั้นจากสถาบันการเงิน ณ วันที่ 31 ธันวาคม 2550 และ 2549 ประกอบด้วย

(หน่วย: บาท)

	งบการเงินรวม		งบการเงินเฉพาะกิจการ	
	2550	2549	2550	2549
เงินเบิกเกินบัญชีธนาคาร	20,252,101.62	19,587,262.32	17,934,090.69	18,716,437.34
ตั๋วสัญญาใช้เงิน	56,100,000.00	56,100,000.00	56,100,000.00	56,100,000.00
ทรัสต์รีซีทีส์	28,297,174.01	17,619,942.21	28,297,174.01	17,619,942.21
รวม	104,649,275.63	93,307,204.53	102,331,264.70	92,436,379.55

บริษัทและบริษัทย่อยมีวงเงินเบิกเกินบัญชีธนาคาร จำนวนเงิน 34 ล้านบาท สำหรับงบการเงินรวมและ จำนวนเงิน 30 ล้านบาท สำหรับงบการเงินเฉพาะกิจการ ซึ่งมีอัตราดอกเบี้ย MRR+2, Prime Rate และ MOR+1 ต่อปี และมีวงเงินสินเชื่ออื่นอีก จำนวนเงิน 406.68 ล้านบาท สำหรับงบการเงินรวม และ จำนวนเงิน 363 ล้านบาท สำหรับงบการเงินเฉพาะกิจการ ซึ่งมีอัตราดอกเบี้ยตามที่ระบุไว้ในสัญญา ซึ่งค้ำประกันโดยการจดจำนองที่ดินพร้อมสิ่งปลูกสร้าง เครื่องจักรบางส่วน เป็นหลักทรัพย์ค้ำประกัน และจำนำหุ้นสามัญที่กรรมการถืออยู่บางส่วนเป็นหลักประกันเงินกู้ยืมจากธนาคารร่วมกับการเข้าค้ำประกัน โดยกรรมการของบริษัทและบริษัทย่อย (ดูหมายเหตุ 17)

19. เงินกู้ยืมระยะสั้นอื่น

ณ วันที่ 31 ธันวาคม 2550 บริษัทย่อยแห่งหนึ่งได้กู้ยืมเงินจากบริษัทอื่น (ลูกค้านៃบริษัท) เพื่อใช้ในการดำเนินงาน กีดดอกเบี้ยร้อยละ 12 ต่อปี โดยมีเงื่อนไขให้บริษัทอื่น หักเงินจากบริษัทย่อยที่จะได้รับชำระจากการให้บริการในงวดสุดท้าย

ณ วันที่ 31 ธันวาคม 2549 บริษัทย่อยแห่งหนึ่งมีเงินกู้ยืมระยะสั้นอื่น จำนวนเงิน 0.08 ล้านบาท จากการขายลดลูกหนี้การค้าของบริษัทย่อยให้กับบริษัทแฟคตอริงแห่งหนึ่ง ซึ่งมีอัตราดอกเบี้ยร้อยละ 13.50 ต่อปี โดยมีลูกหนี้การค้าดังกล่าวเป็นหลักประกันเงินกู้ยืม ปัจจุบันได้รับชำระหนี้จากลูกหนี้การค้าทั้งจำนวนแล้ว

ในปี 2541 เจ้าหนี้การค้าของบริษัท เดอะเกรน เซอร์วิส จำกัด (บริษัทย่อย) ได้นำเช็คลงวันที่ล่วงหน้าของบริษัทย่อยส่งจ่ายไปขายลดแก่สถาบันการเงินแห่งหนึ่ง จำนวนเงินต้น 79.47 ล้านบาท ต่อมาในปี 2542 บริษัทย่อยได้ถูกสถาบันการเงินดังกล่าวฟ้องร้องดำเนินคดีเนื่องจากไม่สามารถจ่ายชำระเงินตามเช็คและบริษัทย่อยได้ทำสัญญาประนีประนอม โดยจะจ่ายชำระหนี้จำนวนเงิน 84.62 ล้านบาท (เงินต้นรวมดอกเบี้ยจนถึงวันที่ทำสัญญา) พร้อมดอกเบี้ยในอัตราร้อยละ 7.5 ต่อปีของเงินต้นจนกว่าจะชำระเสร็จ การจ่ายชำระหนี้ได้มีการตกลงตามที่ระบุในสัญญาดังกล่าว อย่างไรก็ตาม บริษัทย่อยมิได้จ่ายชำระเงินต้นและดอกเบี้ยตามสัญญา ต่อมาในปี 2549 บริษัทย่อยได้เจรจาขอผ่อนปรนการชำระหนี้โดยเจ้าหนี้ตกลงให้บริษัทย่อยชำระหนี้ จำนวนเงิน 20 ล้านบาท ส่วนหนี้ที่เหลือจะได้รับยกเว้นทั้งหมด และบริษัทย่อยสามารถปฏิบัติตามเงื่อนไขครบถ้วนแล้วบริษัทย่อยจึงได้รับรู้กำไรจากการลดหนี้ จำนวนเงิน 109.54 ล้านบาท ในงบกำไรขาดทุนปี 2549



20. หนี้สินหมุนเวียนอื่น

หนี้สินหมุนเวียนอื่น ณ วันที่ 31 ธันวาคม 2550 และ 2549 ประกอบด้วย

(หน่วย: บาท)

	งบการเงินรวม		งบการเงินเฉพาะกิจการ	
	2550	2549	2550	2549
ประมาณการหนี้สิน	7,282,784.47	7,955,176.08	6,028,001.72	6,028,001.72
เจ้าหนี้อื่น	947,649.85	625,222.94	-	288,000.00
เงินมัดจำรับ	102,090.00	1,188,478.12	-	-
อื่น ๆ	11,237,499.72	12,037,572.42	1,691,392.47	3,276,932.21
หนี้สินหมุนเวียนอื่น	19,570,024.04	21,806,449.56	7,719,394.19	9,592,933.93

21. เจ้าหนี้บริษัทที่เกี่ยวข้องกัน

เมื่อวันที่ 26 ตุลาคม 2547 บริษัท เดอะเคhren เซอร์วิส จำกัด ได้ทำการปรับลดหนี้กับลูกหนี้การค้าบริษัท เดอะเคhren แหลมฉบ้ง จำกัด, บริษัท เดอะเคhren ระยอง จำกัด และบริษัท เดอะเคhren เฮฟวีลิฟท์ จำกัด ซึ่งมีมูลหนี้รวม ณ วันทำสัญญา จำนวนเงิน 149.85 ล้านบาท โดยสัญญาระบุให้ลูกหนี้การค้าดังกล่าวชำระหนี้สินดังกล่าวให้เสร็จสิ้นภายในระยะเวลา 5 ปี โดยปลอดการชำระหนี้ 2 ปีแรกนับจากวันทำสัญญา หนี้สินส่วนที่เหลือแบ่งการชำระออกเป็นรายเดือน จำนวน 36 งวด ไม่มีการคิดดอกเบี้ยระหว่างกัน

เมื่อวันที่ 30 มิถุนายน 2549 บริษัท เดอะเคhren เซอร์วิส จำกัด ได้ทำบันทึกข้อตกลงเพิ่มเติมจากสัญญาปรับลดหนี้กับลูกหนี้การค้าดังกล่าวข้างต้น โดยมีมูลหนี้ ณ วันทำบันทึกข้อตกลง จำนวนเงิน 123.83 ล้านบาท โดยบันทึกข้อตกลงระบุให้ชำระหนี้จำนวนเงิน 52.85 ล้านบาท หนี้สินส่วนหนึ่งที่เหลือจำนวน 70.98 ล้านบาทบริษัท เดอะเคhren เซอร์วิส จำกัด ยินยอมปลดหนี้ให้ทั้งหมด ซึ่งกลุ่มบริษัทย่อยได้บันทึกผลต่างจากการได้รับปรับลดหนี้ไปปรับกับกำไรสะสมโดยถือเสมือนว่าได้มีการยกหนี้ให้กันในอดีต โดยถือตามร่างแนวปฏิบัติสำหรับการรวมธุรกิจภายใต้การควบคุมเดียวกัน (ดูหมายเหตุ 2 และ 4)

โดยมีรายละเอียดดังต่อไปนี้

(หน่วย: ล้านบาท)

บริษัทย่อย	มูลหนี้ตามบัญชี ณ วันที่บันทึกข้อตกลง	จำนวนเงินที่ทำการชำระหนี้สิน	ผลต่างจากการได้รับปรับลดหนี้
บริษัท เดอะเคhren ระยอง จำกัด	56.61	22.85	33.76
บริษัท เดอะเคhren แหลมฉบ้ง จำกัด	40.06	15.55	24.51
บริษัท เดอะเคhren เฮฟวีลิฟท์ จำกัด	27.16	14.45	12.71
รวม	123.83	52.85	70.98



22. หนี้สินระยะยาว

หนี้สินระยะยาว ณ วันที่ 31 ธันวาคม 2550 และ 2549 ประกอบด้วย

(หน่วย: บาท)

	งบการเงินรวม		งบการเงินเฉพาะกิจการ	
	2550	2549	2550	2549
เงินกู้ยืมจากธนาคาร	226,530,631.90	282,432,717.67	211,598,559.28	266,281,576.89
หนี้สินภายใต้สัญญาเช่าทางการเงิน	444,223,382.15	385,894,869.86	268,653,121.16	177,303,261.40
หนี้สินภายใต้สัญญาปรับโครงสร้างหนี้	3,821,714.10	5,067,888.11	-	-
รวม	674,575,728.15	673,395,475.64	480,251,680.44	443,584,838.29
หัก ส่วนที่ถึงกำหนดชำระภายในหนึ่งปี	(230,233,176.40)	(191,579,828.01)	(147,212,642.27)	(113,947,841.74)
หนี้สินระยะยาว - สุทธิ	444,342,551.75	481,815,647.63	333,039,038.17	329,636,996.55

เงินกู้ยืมจากธนาคาร

มีรายละเอียดแยกตามมูลหนี้ดังนี้

เจ้าหนี้	มูลหนี้ (พันบาท)		ระยะเวลา	อัตราดอกเบี้ย	การชำระหนี้
	2550	2549			
บริษัทใหญ่					
ธนาคาร	211,500	265,500	ธ.ค. 2549 – ธ.ค. 2554	MLR+1	ชำระเงินต้นพร้อมดอกเบี้ยเป็นรายเดือน โดยชำระเงินต้นเดือนละ 4.50 ล้านบาท
ธนาคาร	99	782	เม.ย. 2546 – ม.ค. 2551	MRR	ชำระเงินต้นพร้อมดอกเบี้ยเป็นรายเดือน เดือนละ 0.06 ล้านบาท
บริษัทย่อย					
ธนาคาร	14,932	16,151	ม.ค. 2549 – ธ.ค. 2556	MLR + 1.5	ชำระเงินต้นพร้อมดอกเบี้ยเป็นรายเดือน รวม 84 งวด

เมื่อวันที่ 19 ตุลาคม 2549 บริษัทได้กู้ยืมเงินจากสถาบันการเงินแห่งหนึ่ง จำนวนเงิน 270 ล้านบาท เพื่อซื้อที่ดินจากบริษัทที่เกี่ยวข้องกันแห่งหนึ่ง และได้จำนองที่ดินดังกล่าวเป็นหลักประกันค้ำประกันเงินกู้ยืม

ณ วันที่ 31 ธันวาคม 2550 บริษัทและบริษัทย่อยมีเงินกู้ยืมจากธนาคารที่ถึงกำหนดชำระภายในหนึ่งปีจำนวนเงิน 57.83 ล้านบาท (ปี 2549: 56.84 ล้านบาท) สำหรับงบการเงินรวม และ 54.10 ล้านบาท (ปี 2549: 54.68 ล้านบาท) สำหรับงบการเงินเฉพาะกิจการ แสดงภายใต้หนี้สินระยะยาวที่ถึงกำหนดชำระภายในหนึ่งปี

บริษัทและบริษัทย่อยได้จัดจำนองที่ดินพร้อมสิ่งปลูกสร้างและเครื่องจักรบางส่วน ตลอดจนผลประโยชน์จากการทำประกันภัยสิ่งปลูกสร้างและเครื่องจักร เป็นหลักประกันเงินกู้ยืมจากสถาบันการเงิน รวมทั้งกรรมการบริษัทและบริษัทย่อยยังคงค้ำประกันเงินกู้ยืมในนามส่วนตัวเต็มวงเงิน (ดูหมายเหตุ 17)

เมื่อวันที่ 12 กุมภาพันธ์ 2551 บริษัท เดอะแครน ระยอง จำกัด (บริษัทย่อย) ได้ทำสัญญาปรับโครงสร้างหนี้เพื่อขอผ่อนปรนเงื่อนไขในการชำระหนี้ โดยสัญญาระบุให้บริษัทย่อยทำการผ่อนชำระหนี้สินดังกล่าวเป็นรายเดือน เดือนละไม่น้อยกว่า 0.25



ล้านบาท อัตราดอกเบี้ยร้อยละ MLR+1.50 ต่อปี เริ่มชำระงวดแรกนับตั้งแต่วันที่ 1 เดือน กุมภาพันธ์ 2551 และให้เสร็จสิ้นก่อนหรือภายในเดือนมกราคม 2558 (ดูหมายเหตุ 32)

หนี้สินภายใต้สัญญาเช่าทางการเงิน

บริษัทและบริษัทย่อยได้ทำสัญญาเช่าทางการเงิน เพื่อซื้อเครื่องจักรและอุปกรณ์ให้เช่า และยานพาหนะ กำหนดการชำระค่าเช่าเป็นรายเดือน ๆ ละ 10.10 ล้านบาท และ 18.40 ล้านบาท ตามลำดับ ณ วันที่ 31 ธันวาคม 2550 หนี้สินภายใต้สัญญาเช่าทางการเงินที่ถึงกำหนดชำระภายในหนึ่งปี จำนวนเงิน 170.94 ล้านบาท (ปี 2549: 133.55 ล้านบาท) สำหรับงบการเงินรวม และ 93.11 ล้านบาท (ปี 2549: 59.27 ล้านบาท) สำหรับงบการเงินเฉพาะกิจการ แสดงภายใต้หนี้สินระยะยาวที่ถึงกำหนดชำระภายในหนึ่งปี

นอกจากนี้ บริษัทและบริษัทย่อยมีการผูกพันที่จะต้องจ่ายค่าเช่าขั้นต่ำตามสัญญาเช่าทางการเงินในแต่ละปี ดังนี้

(หน่วย: ล้านบาท)

ปี	งบการเงินรวม	งบการเงินเฉพาะกิจการ
1	212.19	122.26
2 - 5	231.67	146.39
	443.86	268.65

เมื่อวันที่ 1 มีนาคม 2550 บริษัทได้ทำสัญญาขายเครื่องจักร (รถเครน) แล้วเช่ากลับคืน (Sale and Leaseback Agreement) กับบริษัทแห่งหนึ่ง มูลค่าตามสัญญาประมาณ 9.81 ล้านบาท

เมื่อวันที่ 24 ตุลาคม 2550 บริษัทได้ทำสัญญาเช่าทางการเงินกับบริษัทลีสซิ่งแห่งหนึ่ง มูลค่าตามสัญญาประมาณ 192.01 ล้านบาท โดยกรรมการบริษัทได้จัดจ้างที่คินพร้อมสิ่งปลูกสร้างส่วนตัว วงเงิน 41.60 ล้านบาท เพื่อใช้เป็นหลักทรัพย์ค้ำประกัน หนี้สินที่เกิดขึ้นจากการทำสัญญาเช่าทางการเงินของบริษัท (ดูหมายเหตุ 17)

หนี้สินภายใต้สัญญาปรับโครงสร้างหนี้

บริษัท เดอะ เกรน เซอร์วิส จำกัด (บริษัทย่อย) มีเงินกู้ระยะยาวจากสถาบันการเงินคงเหลือจำนวน 3 แห่ง โดยบริษัทย่อยมีหนี้ชำระเงินกู้ดังกล่าวและเมื่อวันที่ 30 ตุลาคม 2543 บริษัทย่อยได้ทำสัญญาปรับโครงสร้างหนี้กับสถาบันการเงินทั้งหมด ซึ่งบริษัทย่อยต้องจ่ายชำระคืนเงินต้นพร้อมดอกเบี้ยตามรายละเอียด เงื่อนไขที่ต้องปฏิบัติและอัตราดอกเบี้ยตามที่ระบุในสัญญาปรับโครงสร้างหนี้ดังกล่าว ซึ่งมีรายละเอียดการจ่ายชำระหนี้ดังนี้

- สถาบันการเงินแห่งที่ 1

เมื่อวันที่ 31 ตุลาคม 2545 บริษัทย่อยได้ทำสัญญาปรับโครงสร้างหนี้กับสถาบัน จำนวนเงินต้น 1.86 ล้านบาท และดอกเบี้ยค้างชำระ จำนวนเงิน 0.06 ล้านบาท โดยมีเงื่อนไขให้บริษัทย่อยต้องจ่ายดอกเบี้ยค้างชำระภายในวันที่ 15 พฤศจิกายน 2545 และผ่อนชำระเงินต้นพร้อมดอกเบี้ยให้เสร็จสิ้นภายในวันที่ 31 ตุลาคม 2552 ตามรายละเอียดการจ่ายชำระที่ระบุในสัญญา โดยบริษัทย่อยได้จัดจ้างที่คินพร้อมสิ่งปลูกสร้างเป็นหลักประกันเงินกู้ยืมจากสถาบันการเงิน รวมทั้งกรรมการบริษัทย่อยยังคงค้ำประกันเงินกู้ในนามส่วนตัวเต็มวงเงิน



- สถาบันการเงินแห่งที่ 2

ตามสัญญาปรับโครงสร้างหนี้เมื่อวันที่ 30 ตุลาคม 2543 บริษัทขอยุ่ได้ทำสัญญาปรับโครงสร้างหนี้กับสถาบัน จำนวนเงินต้น 5.29 ล้านบาท และดอกเบี้ยค้างชำระ จำนวนเงิน 0.47 ล้านบาท โดยมีเงื่อนไขให้บริษัทขอยุ่ชำระคืนเงินต้นพร้อมดอกเบี้ยเป็นรายเดือนให้เสร็จสิ้นภายในกำหนดระยะเวลา 10 ปี สิ้นสุดวันที่ 30 กันยายน 2553 ตามรายละเอียดการชำระที่ระบุในสัญญา โดยบริษัทขอยุ่ได้จัดจ้างที่ดินพร้อมสิ่งปลูกสร้างเป็นหลักประกันเงินกู้ยืมจากสถาบันการเงิน รวมทั้งกรรมการบริษัทขอยุ่ยังคงค้ำประกันเงินกู้ยืมในนามส่วนตัวเต็มวงเงิน

เมื่อวันที่ 18 กุมภาพันธ์ 2551 บริษัทขอยุ่ได้จ่ายชำระหนี้สินตามสัญญาปรับโครงสร้างหนี้ส่วนที่เหลืออยู่กับสถาบันการเงินแห่งที่ 2 แล้วทั้งจำนวน (ดูหมายเหตุ 32)

- สถาบันการเงินแห่งที่ 3

เมื่อวันที่ 29 ธันวาคม 2547 บริษัทขอยุ่ได้ทำสัญญาปรับโครงสร้างหนี้กับสถาบันการเงิน จำนวนเงินต้น 558.82 ล้านบาท และดอกเบี้ยค้างชำระ จำนวนเงิน 628.45 ล้านบาท โดยมีเงื่อนไขให้บริษัทขอยุ่ต้องจ่ายชำระคืนเงินต้นจำนวนเงิน 360 ล้านบาท ให้เสร็จภายในวันที่ 28 มีนาคม 2548 กรณีที่บริษัทขอยุ่ปฏิบัติตามเงื่อนไขในสัญญา ทางสถาบันการเงินจะปลดหนี้เงินต้นและดอกเบี้ยที่ค้างชำระที่เหลือทั้งหมดรวมทั้งไถ่ถอนหลักประกันคืนให้แก่บริษัทขอยุ่ โดยบริษัทขอยุ่ได้จัดจ้างที่ดินพร้อมสิ่งปลูกสร้างของบริษัทที่เกี่ยวข้องกันและกรรมการบริษัทเป็นหลักประกันเงินกู้ยืมจากสถาบันการเงิน และค้ำประกันโดยบริษัทที่เกี่ยวข้องกันรวมทั้งกรรมการบริษัทขอยุ่ยังคงค้ำประกันเงินกู้ยืมในนามส่วนตัวเต็มวงเงิน

เมื่อวันที่ 29 มีนาคม 2548 บริษัทขอยุ่ได้จ่ายชำระคืนเงินต้น จำนวนเงิน 10 ล้านบาท และได้ขออนุญาตผ่อนชำระระยะเวลาการจ่ายชำระหนี้ตามสัญญาปรับปรุงโครงสร้างหนี้ดังกล่าว โดยมีเงื่อนไขเพิ่มเติมดังนี้ ให้ชำระดอกเบี้ยของเงินต้น จำนวนเงิน 350 ล้านบาท ทุกสิ้นเดือนและชำระเงินต้นทั้งจำนวนภายในวันที่ 23 กันยายน 2548 โดยมีอัตราดอกเบี้ย MLR ต่อปี ต่อมาเมื่อวันที่ 1 มิถุนายน 2549 บริษัทขอยุ่ได้รับการขยายเวลาการชำระหนี้เป็นวันที่ 20 กันยายน 2549

จากรายการดังกล่าวข้างต้น บริษัทขอยุ่ได้บันทึกผลต่างระหว่างภาระหนี้ที่จ่ายชำระตามสัญญาปรับโครงสร้างหนี้กับมูลหนี้ที่ปรากฏตามบัญชี ณ วันที่ 31 ธันวาคม 2548 จำนวนเงิน 823.32 ล้านบาทไว้ในบัญชี “กำไรจากการปรับโครงสร้างหนี้หรือตัดบัญชี” และบริษัทขอยุ่จะรับรู้เป็นรายได้เมื่อบริษัทขอยุ่สามารถปฏิบัติตามเงื่อนไขในแต่ละสัญญาดังกล่าว

เมื่อวันที่ 21 พฤศจิกายน 2549 บริษัทขอยุ่ได้ทำบันทึกเพิ่มเติมต่อท้ายสัญญาปรับปรุงโครงสร้างหนี้ ฉบับลงวันที่ 29 ธันวาคม 2547 (ครั้งที่ 3) โดยให้บริษัทขอยุ่ชำระหนี้ จำนวนเงิน 310 ล้านบาท ภายในวันที่ 29 ธันวาคม 2549 ส่วนหนี้ที่เหลือเจ้าหนี้อินยอมให้ปรับลดภาระหนี้ทั้งจำนวน และคิดดอกเบี้ยจากเงินต้น จำนวนเงิน 340 ล้านบาท ในอัตรา MLR ต่อปี โดยเริ่มคิดตั้งแต่วันที่ 20 กันยายน 2549 ต่อมาเมื่อวันที่ 29 พฤศจิกายน 2549 บริษัทขอยุ่ได้ชำระหนี้เสร็จสิ้นแล้วจึงได้รับรู้กำไรจากการปรับโครงสร้างหนี้ จำนวนเงิน 853.32 ล้านบาท ในงบกำไรขาดทุนปี 2549

ณ วันที่ 31 ธันวาคม 2550 หนี้สินภายใต้สัญญาปรับโครงสร้างหนี้ที่ถึงกำหนดชำระภายในหนึ่งปี จำนวนเงิน 1.46 ล้านบาท (31 ธันวาคม 2549: 1.19 ล้านบาท) แสดงภายใต้หนี้สินระยะยาวที่ถึงกำหนดชำระภายในหนึ่งปี

23. หนี้สินตามสัญญาซื้อกลับคืน

เมื่อวันที่ 16 ธันวาคม 2539 บริษัท เดอะเกรน เซอร์วิส จำกัด (บริษัทขอยุ่) ได้ทำการขายทรัพย์สินให้กับลูกค้า โดยการทำสัญญาเช่าทางการเงินผ่านบริษัทลีสซิ่งแห่งหนึ่งซึ่งมีข้อตกลงให้บริษัทขอยุ่เข้าร่วมรับผิดชอบในการซื้อทรัพย์สินกลับคืนในกรณีที่ลูกค้าไม่ปฏิบัติตามข้อกำหนดในสัญญา



เมื่อวันที่ 8 ตุลาคม 2544 บริษัทย่อยได้ทำหนังสือตกลงรับสภาพหนี้กับบริษัทลีสซิ่ง เนื่องจากลูกค้าไม่ปฏิบัติตามข้อกำหนดในสัญญาเป็นจำนวนเงิน 73.62 ล้านบาท ซึ่งบริษัทย่อยต้องจ่ายชำระเงินต้นและดอกเบี้ยเป็นไปตามที่ระบุไว้ในสัญญารับสภาพหนี้ โดยเริ่มชำระงวดแรกเดือนตุลาคม 2544 รวมทั้งกรรมการบริษัทย่อยยังคงคำประกันหนี้สินดังกล่าวในนามส่วนตัวเต็มวงเงิน

จากรายการข้างต้น บริษัทย่อยได้บันทึกบัญชีบริษัทผู้เช่าตามสัญญาดังกล่าวเป็นลูกหนี้ตามสัญญาซื้อกลับคืนแสดงภายใต้สินทรัพย์หมุนเวียน จำนวนเงิน 45.82 ล้านบาท (ดูหมายเหตุ 11) ตามจำนวนเงินที่จ่ายชำระหนี้แทน โดยมีมูลหนี้ที่บริษัทย่อยจะเรียกเรื่องคืน จำนวนเงิน 68.20 ล้านบาท

ในปี 2544 บริษัทลีสซิ่งได้ยื่นฟ้องร้องดำเนินคดีกับบริษัทผู้เช่า และปี 2546 ศาลชั้นต้นได้พิพากษาให้บริษัทผู้เช่าและบริษัทย่อย รวมทั้งกรรมการรับผิดชอบร่วมกันในการจ่ายชำระหนี้ให้แก่บริษัทลีสซิ่ง จำนวนเงิน 5.96 ล้านบาทพร้อมดอกเบี้ย ในอัตราร้อยละ 7.5 ต่อปี นับจากวันฟ้องจนกว่าจะชำระหนี้เสร็จสิ้น

ต่อมาในระหว่างปี 2550 ศาลอุทธรณ์ได้พิพากษาให้บริษัทผู้เช่าและบริษัทย่อยรวมทั้งกรรมการ รับผิดชอบร่วมกันในการจ่ายชำระหนี้ให้แก่บริษัทลีสซิ่ง จำนวนเงิน 5.40 ล้านบาทพร้อมดอกเบี้ย ในอัตราร้อยละ 10 ต่อปี นับตั้งแต่วันที่ 21 มิถุนายน 2549 จนถึงวันฟ้องและอัตราร้อยละ 7.5 ต่อปี นับถัดจากวันฟ้องจนกว่าจะชำระหนี้เสร็จสิ้น

ตั้งแต่ปี 2544 ถึงวันที่ 24 กันยายน 2548 บริษัทย่อยได้มีการตกลงทำบันทึกแก้ไขเพิ่มเติมหนังสือรับสภาพหนี้หลายฉบับ รวมทั้งบันทึกข้อตกลงพิเศษ สรุปบันทึกข้อตกลงแก้ไขเพิ่มเติมหนังสือรับสภาพหนี้ลงวันที่ 24 กันยายน 2548 มีรายละเอียด ดังนี้

1. บริษัทย่อยต้องผ่อนชำระเงินต้นเป็นรายงวด เริ่มตั้งแต่เดือนกันยายน 2548 ถึงเดือนสิงหาคม 2553 ตามจำนวนเงินที่ระบุในตารางการชำระหนี้แนบท้ายสัญญา พร้อมดอกเบี้ยในอัตราร้อยละ 10 ต่อปี
2. ทางบริษัทลีสซิ่งจะดำเนินการทุกทางภายใต้การดำเนินคดีทางศาลให้บริษัทผู้เช่าชำระหนี้ไม่ต่ำกว่า 50 ล้านบาทพร้อมดอกเบี้ย
3. หากบริษัทลีสซิ่งได้รับชำระหนี้จากบริษัทผู้เช่าจะดำเนินการหักค่าใช้จ่ายอื่นและหนี้ค้างชำระ หากมีเงินเหลือจะจ่ายคืนบริษัทย่อยต่อไป กรณีที่เงินที่ได้รับชำระไม่เพียงพอ บริษัทย่อยต้องรับผิดชอบในหนี้คงเหลือ
4. บริษัทลีสซิ่งให้บริษัทย่อยจ่ายชำระเพียงอัตราร้อยละ 50 ของหนี้คงเหลือโดยผ่อนชำระเป็นรายงวดตามข้อ 1

เมื่อวันที่ 24 ตุลาคม 2549 บริษัทย่อยได้ทำบันทึกข้อตกลงแก้ไขเพิ่มเติมหนังสือรับสภาพหนี้ โดยมีเงื่อนไขการชำระหนี้เปลี่ยนแปลงจากบันทึกข้อตกลงแก้ไขเพิ่มเติมหนังสือรับสภาพหนี้ลงวันที่ 24 กันยายน 2548 ดังนี้

1. บริษัทย่อยมีหนี้เงินงวดผ่อนชำระก่อนทำบันทึกข้อตกลงเป็นจำนวนเงิน 2.20 ล้านบาท จึงนำหนี้เงินงวดผ่อนชำระมารวมเป็นหนี้เงินต้นจำนวนใหม่ตามบันทึกข้อตกลงฉบับนี้
2. บริษัทย่อยต้องผ่อนชำระเงินต้นเป็นรายงวด เริ่มตั้งแต่เดือนตุลาคม 2549 ถึงเดือนตุลาคม 2554 ตามจำนวนเงินที่ระบุในตารางการชำระหนี้แนบท้ายสัญญา พร้อมดอกเบี้ยในอัตราร้อยละ 10 ต่อปี

บริษัทย่อยได้จ่ายเช็คลงวันที่ล่วงหน้าคำประกันแก่เจ้าหนี้จำนวน 60.03 ล้านบาท

ปัจจุบันบริษัทย่อยมิได้จ่ายชำระเงินต้นและดอกเบี้ยตามสัญญา โดยบริษัทย่อยได้ยื่นฟ้องร้องดำเนินคดีกับเจ้าหนี้เกี่ยวกับมูลหนี้ที่สูงเกินไป เมื่อวันที่ 18 เมษายน 2550 อย่างไรก็ตามบริษัทย่อยยังมีการบันทึกดอกเบี้ยค้างจ่ายตามอัตราที่ระบุไว้ในบันทึกข้อตกลงโดยมิได้ใช้อัตราดอกเบี้ยที่คิดชำระเนื่องจากที่ปรึกษากฎหมายมีความเห็นว่าบริษัทย่อยมีโอกาสที่จะชนะคดี ดังนั้นบริษัทย่อยจึงได้จัดประเภทบัญชีหนี้สินดังกล่าวเป็นหนี้สินหมุนเวียน



24. ส่วนเกินมูลค่าหุ้นและสำรองตามกฎหมาย

ส่วนเกินมูลค่าหุ้น

ตามบทบัญญัติแห่งพระราชบัญญัติบริษัทมหาชนจำกัด พ.ศ. 2535 มาตรา 51 ในกรณีที่บริษัทเสนอขายหุ้น สูงกว่ามูลค่าหุ้นที่จดทะเบียนไว้ บริษัทต้องนำค่าหุ้นส่วนเกินนี้ตั้งเป็นทุนสำรอง (“ส่วนเกินมูลค่าหุ้น”) บัญชี ส่วนเกินมูลค่าหุ้นนี้จะนำไปจ่ายเป็นเงินปันผลไม่ได้

สำรองตามกฎหมาย

ตามพระราชบัญญัติบริษัทมหาชนจำกัด พ.ศ. 2535 บริษัทฯจะต้องจัดสรรกำไรสุทธิประจำปีส่วนหนึ่งไว้เป็นทุนสำรองตามกฎหมายไม่น้อยกว่าร้อยละห้าของกำไรสุทธิประจำปีหักด้วยยอดขาดทุนสะสมยกมา (ถ้ามี) จนกว่าทุนสำรองนี้มีจำนวนไม่น้อยกว่าร้อยละสิบของทุนจดทะเบียน สำรองตามกฎหมายดังกล่าวไม่สามารถนำไปจ่ายเป็นเงินปันผลได้

25. ทุนเรือนหุ้น

ที่ประชุมสามัญผู้ถือหุ้นเมื่อวันที่ 15 มีนาคม 2550 มีมติให้เพิ่มทุนจดทะเบียนของบริษัทจาก 350 ล้านบาท เป็น 450 ล้านบาท โดยออกหุ้นสามัญใหม่อีกจำนวน 100 ล้านหุ้นมูลค่าหุ้นละ 1 บาท ทั้งนี้ หุ้นเพิ่มทุนจำนวนดังกล่าว ที่ประชุมฯได้มอบอำนาจให้คณะกรรมการบริษัทเป็นผู้พิจารณาและกำหนดราคา วิธีการเสนอขาย และระยะเวลา ตลอดจนพิจารณาและกำหนดวิธีการจัดสรรหุ้นในส่วนที่เหลือจากการจองซื้อให้ประชาชนทั่วไป

ที่ประชุมวิสามัญผู้ถือหุ้นเมื่อวันที่ 10 มิถุนายน 2549 มีมติให้ลดทุนจดทะเบียนของบริษัทจาก 300 ล้านบาท เป็น 200 ล้านบาท และมีมติให้เพิ่มทุนจดทะเบียนของบริษัทจาก 200 ล้านบาท เป็น 350 ล้านบาท โดยออกหุ้นสามัญใหม่อีกจำนวน 150 ล้านหุ้นมูลค่าหุ้นละ 1 บาท

โดยมีการจัดสรรหุ้นสามัญเพิ่มทุนดังกล่าว ดังนี้

- จำนวน 100 ล้านหุ้น เสนอขายให้กับกรรมการบริษัทในราคาหุ้นละ 1 บาท
- จำนวน 50 ล้านหุ้น เสนอขายให้กับบุคคลเป็นการเฉพาะเจาะจงในราคาหุ้นละ 2 บาท

โดยบริษัทได้ดำเนินการจดทะเบียนลดทุนและเพิ่มทุนดังกล่าวข้างต้นกับกระทรวงพาณิชย์แล้วเมื่อวันที่ 22 มิถุนายน 2549

ในระหว่างเดือน ตุลาคม 2549 บริษัทได้จดทะเบียนเปลี่ยนแปลงทุนชำระแล้วจาก 200 ล้านบาท เป็น 250 ล้านบาท (แบ่งออกเป็นหุ้นสามัญ 250 ล้านหุ้น มูลค่าหุ้นละ 1 บาท) โดยออกหุ้นสามัญใหม่ จำนวน 50 ล้านหุ้น ในราคาหุ้นละ 2 บาท

ในระหว่างเดือน พฤศจิกายน 2549 บริษัทได้จดทะเบียนเปลี่ยนแปลงทุนชำระแล้วจาก 250 ล้านบาท เป็น 350 ล้านบาท (แบ่งออกเป็นหุ้นสามัญ 350 ล้านหุ้น มูลค่าหุ้นละ 1 บาท) โดยออกหุ้นสามัญใหม่จำนวน 100 ล้านหุ้น ในราคาหุ้นละ 1 บาท

26. กองทุนสำรองเลี้ยงชีพ

บริษัทและพนักงานได้ร่วมกันจัดตั้งกองทุนสำรองเลี้ยงชีพ ซึ่งประกอบด้วยเงินที่พนักงานจ่ายสะสมและเงินที่บริษัทฯจ่ายสมทบให้ ในปัจจุบันกองทุนสำรองเลี้ยงชีพนี้บริหาร โดยบริษัทหลักทรัพย์จัดการกองทุน บีที จำกัด และจะจ่ายให้พนักงานในกรณีที่ลาออกจากการตามระเบียบว่าด้วยกองทุนของบริษัท ในระหว่างปี 2550 บริษัทได้จ่ายเงินสมทบเข้ากองทุนเป็นจำนวนเงิน 683,198.27 บาท



27. จำนวนพนักงานและค่าใช้จ่ายเกี่ยวกับพนักงาน

	งบการเงินรวม		งบการเงินเฉพาะกิจการ	
	2550	2549	2550	2549
จำนวนพนักงาน ณ วันสิ้นปี (คน)	449	514	138	159
ค่าใช้จ่ายเกี่ยวกับพนักงานสำหรับปี (ล้านบาท)	125.49	127.10	51.34	44.22

28. ภาวะผูกพันและหนี้สินที่อาจเกิดขึ้น

ณ วันที่ 31 ธันวาคม 2550 บริษัทและบริษัทย่อยมีภาวะผูกพันและหนี้สินที่อาจเกิดขึ้น ดังนี้
บริษัท

ภาวะผูกพัน

- จากการให้ธนาคารออกหนังสือค้ำประกัน จำนวนเงิน 0.18 ล้านบาท
- ต้องจ่ายตามสัญญาจ้างรักษาความปลอดภัยในอัตราค่าเช่าเดือนละ 0.12 ล้านบาท
- ต้องจ่ายตามสัญญาเช่าที่ดินในอัตราค่าเช่าเดือนละ 0.06 ล้านบาท
- ต้องจ่ายเงินตามสัญญาที่ปรึกษาการเงิน จำนวนเงิน 0.25 ล้านบาท

หนี้สินที่อาจเกิดขึ้น

- จากการค้ำประกันหนี้สินภายใต้สัญญาเช่าทางการเงินร่วมกับบริษัทย่อย จำนวนเงินรวม 199.65 ล้านบาท
- จากสัญญาซื้อกลับคืนร่วมกับบริษัทย่อย จำนวนเงินรวม 23.26 ล้านบาท

บริษัทย่อยภาวะผูกพัน

- จากการให้ธนาคารออกหนังสือค้ำประกันให้บริษัทย่อย จำนวนเงินรวม 6.04 ล้านบาท (ดูหมายเหตุ 12)
- ต้องจ่ายตามสัญญาเช่าที่ดินกับกรรมการบริษัทในอัตราค่าเช่าเดือนละ 0.05 ล้านบาท
- ต้องจ่ายตามสัญญาเช่าอาคารกับบริษัทที่เกี่ยวข้องกันในอัตราค่าเช่าเดือนละ 0.15 ล้านบาท
- ต้องจ่ายตามสัญญาว่าจ้างการบริหารและจัดการข้อมูลกับบริษัทที่เกี่ยวข้องกัน(บริษัทใหญ่)ในอัตราค่าเช่าเดือนละ 1.25 ล้านบาท
- ต้องจ่ายตามสัญญาว่าจ้างรักษาความปลอดภัยและรักษาความสะอาดกับบริษัทแห่งหนึ่ง ในอัตราเดือนละ 0.06 ล้านบาท
- ต้องจ่ายตามสัญญาซื้อรถเครน จำนวนเงิน 354.6 ล้านบาท

หนี้สินที่อาจเกิดขึ้น

- จากการค้ำประกันหนี้สินภายใต้สัญญาเช่าทางการเงินร่วมกับบริษัทใหญ่ จำนวนเงินรวม 356.61 ล้านบาท
- บริษัท เดอะ เคนน เซอร์วิส จำกัด มีคดีจากการถูกฟ้องร้องจากการให้บริการ ราคาทุนทรัพย์ 0.5 ล้านบาท โดยหากบริษัทเกิดความเสียหายขึ้นไม่ว่ากรณีใด ๆ กรรมการบริษัทจะเป็นผู้รับผิดชอบค่าใช้จ่ายทั้งจำนวน (ดูหมายเหตุ 31)
- บริษัท เดอะ เคนน เซอร์วิส จำกัด มีคดีจากการถูกฟ้องร้องเรียกค่าเสียหายข้อหาผิดสัญญารับสภาพหนี้ ราคาทุนทรัพย์ 66.54 ล้านบาท และมีคดีจากการถูกฟ้องร้องเรียกค่าเสียหายข้อหาความผิดอันเกิดจากการใช้เช็ค จำนวนเงิน 60.99 ล้านบาท (ดูหมายเหตุ 31)



29. การเสนอข้อมูลทางการเงินจำแนกตามส่วนงาน

บริษัทและบริษัทย่อยประกอบธุรกิจจำหน่ายและบริการซ่อม และให้เช่ารถเกรน รถโฟลคลิฟท์ รถเทรลเลอร์ และรถขนส่งซึ่งเมื่อพิจารณาถึงประเภทของกิจกรรมแล้วสามารถแยกรายได้จากการดำเนินงานสำหรับแต่ละปีสิ้นสุดวันที่ 31 ธันวาคม 2550 และ 2549 ได้ดังนี้

สำหรับปีสิ้นสุดวันที่ 31 ธันวาคม 2550

	(หน่วย: พันบาท)			
	จากการขาย	จากการบริการ	รายได้อื่น	รวม
รายได้	253,860	467,454	20,288	741,602
กำไรจากการดำเนินงาน	164,436	128,490	20,288	313,214
ค่าใช้จ่ายในการขายและบริหาร				(142,662)
ดอกเบี้ยจ่าย				(74,137)
ภาษีเงินได้				(17,594)
กำไรสุทธิ				78,821
สินทรัพย์ถาวร ณ วันที่ 31 ธันวาคม 2550				1,346,150
สินทรัพย์รวม ณ วันที่ 31 ธันวาคม 2550				1,651,587

สำหรับปีสิ้นสุดวันที่ 31 ธันวาคม 2549

	(หน่วย: พันบาท)			
	จากการขาย	จากการบริการ	รายได้อื่น	รวม
รายได้	249,216	477,707	24,303	751,226
กำไรจากการดำเนินงาน	117,689	125,470	24,303	267,462
ค่าใช้จ่ายในการขายและบริหาร				(145,944)
ดอกเบี้ยจ่าย				(76,237)
ภาษีเงินได้				(45,088)
ขาดทุนจากการปรับลดหนี้ให้บริษัทอื่นที่เกี่ยวข้องกัน				(101,299)
กำไรจากการปรับโครงสร้างหนี้				962,860
กำไรสุทธิตัวที่เป็นของผู้ถือหุ้นเดิม				(839,922)
กำไรสุทธิ				21,832
สินทรัพย์ถาวร ณ วันที่ 31 ธันวาคม 2549				1,284,966
สินทรัพย์รวม ณ วันที่ 31 ธันวาคม 2549				1,591,654

30. การเปิดเผยเกี่ยวกับเครื่องมือทางการเงิน

นโยบายการบัญชี

รายละเอียดของนโยบายการบัญชีที่สำคัญและวิธีปฏิบัติทางบัญชี การจัดประเภทสินทรัพย์ทางการเงินและหนี้สินทางการเงิน รวมถึงการวัดมูลค่า การรับรู้รายได้ และค่าใช้จ่ายได้เปิดเผยไว้ในหมายเหตุข้อ 3



นโยบายการบริหารความเสี่ยงทางการเงิน

บริษัทมีความเสี่ยงจากความผันผวนของอัตราดอกเบี้ยและของอัตราแลกเปลี่ยนเงินตราต่างประเทศในตลาดและจากการที่คู่สัญญาไม่ปฏิบัติตามสัญญา บริษัทมีการบริหารความเสี่ยงดังกล่าว ดังต่อไปนี้

ความเสี่ยงเกี่ยวกับอัตราดอกเบี้ย

ความเสี่ยงจากอัตราดอกเบี้ยนี้เกิดขึ้นจากความผันผวนของอัตราดอกเบี้ยในตลาดในอนาคต ซึ่งจะส่งผลกระทบต่อผลดำเนินงานและกระแสเงินสดของบริษัท บริษัทมีความเสี่ยงจากอัตราดอกเบี้ยเนื่องจากมีเงินฝากธนาคารและเงินเบิกเกินบัญชีและเงินกู้ยืมจากธนาคาร ซึ่งสินทรัพย์และหนี้สินทางการเงินดังกล่าวส่วนใหญ่มีอัตราดอกเบี้ยที่ปรับขึ้นลงตามอัตราตลาด โดยบริษัทมีได้ทำสัญญาป้องกันความเสี่ยงไว้

ความเสี่ยงจากอัตราแลกเปลี่ยน

ความเสี่ยงด้านอัตราแลกเปลี่ยนของบริษัท ส่วนใหญ่เกี่ยวข้องกับการซื้อและขายสินค้าเป็นเงินตราต่างประเทศ ณ วันที่ 31 ธันวาคม 2550 และ 2549 บริษัทมีสินทรัพย์และหนี้สินที่เป็นเงินตราต่างประเทศ ซึ่งไม่ได้มีการทำสัญญาป้องกันความเสี่ยงด้านอัตราแลกเปลี่ยน ดังนี้

(หน่วย: ล้านบาท)

สกุลเงิน	2550		2549	
	สินทรัพย์	หนี้สิน	สินทรัพย์	หนี้สิน
เยน	-	95.70	-	77.77
ดอลลาร์สหรัฐ	-	-	0.10	-
ดอลลาร์บรูไน (บริษัทย่อย)	-	-	-	0.08

ความเสี่ยงด้านสินเชื่อที่เกี่ยวข้องกับลูกหนี้การค้า

บริษัทมีนโยบายป้องกันความเสี่ยงด้านสินเชื่อที่เกี่ยวข้องกับลูกหนี้การค้า โดยบริษัทมีนโยบายการให้สินเชื่อที่ระมัดระวังและการกำหนดวิธีการชำระเงินจากการขายสินค้าและการให้บริการ ดังนั้น บริษัทจึงคาดว่าจะไม่ได้รับความเสียหายจากการเรียกชำระหนี้จากลูกหนี้เหล่านั้นเกินกว่าจำนวนที่ได้ตั้งค่าเผื่อหนี้สงสัยจะสูญแล้ว

มูลค่ายุติธรรม

เนื่องจากสินทรัพย์ทางการเงินโดยส่วนใหญ่เป็นลูกหนี้การค้า ซึ่งมีการให้สินเชื่อระยะสั้นและหนี้สินทางการเงิน โดยส่วนใหญ่เป็นเจ้าหนี้การค้าและเงินเบิกเกินบัญชีและเงินกู้ยืมจากธนาคาร ซึ่งมีอัตราดอกเบี้ยใกล้เคียงกับอัตราในตลาด จึงทำให้ราคาตามบัญชีของสินทรัพย์และหนี้สินทางการเงินดังกล่าวไม่แตกต่างกับมูลค่ายุติธรรมอย่างเป็นสาระสำคัญ

31. คดีฟ้องร้อง

บริษัทย่อย

บริษัท เดอะเกรน เฮฟวีลิฟท์ จำกัด (“บริษัทย่อย”) ได้รับหนังสือจากกรมบังคับคดี (ลงวันที่ 10 พฤศจิกายน 2548) แจ้งขอเลิกสัญญาเช่าและให้บริษัทย่อยชำระค่าเช่าให้กับเจ้าพนักงานพิทักษ์ทรัพย์ของ นาย สุชิน สิทธิธีรรัตน์ (ผู้ให้เช่า) โดยระบุว่าตามที่บริษัทย่อยดังกล่าวได้เช่าที่ดินโฉนดเลขที่ 39562 จังหวัดปทุมธานี และได้ค้างค่าเช่า ตั้งแต่วันที่ 1 กุมภาพันธ์ 2545 จนถึงปัจจุบัน (30 กันยายน 2548) รวม 44 งวด ดังนั้นสัญญาเช่าจึงสิ้นสุดลงตามสัญญาข้อ 12 เจ้าพนักงานพิทักษ์ทรัพย์จึง



เรียนมาเพื่อขอบอกเลิกสัญญาเช่าฉบับดังกล่าว และให้บริษัทย่อยดังกล่าวส่งมอบทรัพย์สินที่เช่า (ที่ดิน) พร้อมทั้งขนย้ายบริวารออกจากพื้นที่ และชำระค่าเช่าที่ค้างชำระทั้งสิ้น จำนวนเงิน 13.60 ล้านบาท ต่อเจ้าพนักงานพิทักษ์ทรัพย์ ต่อมาเมื่อวันที่ 25 พฤศจิกายน 2548 บริษัทย่อยได้ยื่นคำร้องปฏิเสธหนี้ต่อเจ้าพนักงานพิทักษ์ทรัพย์ เนื่องจากบริษัทย่อยไม่เคยทำสัญญาเช่าที่ดินดังกล่าวกับนาย สุชิน สิทธิธีรรัตน์ ตามที่เจ้าพนักงานพิทักษ์ทรัพย์กล่าวอ้าง เพราะบริษัทย่อยได้ทำสัญญาเช่าที่ดินตามโฉนดดังกล่าวข้างต้นกับกรรมการบริษัทย่อย (ดูหมายเหตุ 28) โดย ณ วันที่ 31 ธันวาคม 2548 บริษัทย่อยได้บันทึกค่าเช่าค้างจ่ายแล้ว จำนวนเงิน 2.35 ล้านบาท ซึ่งค่าเช่าค้างจ่ายจำนวนดังกล่าว กรรมการบริษัทย่อยจะยังไม่รับจนกว่าคดีจะสิ้นสุดและถ้าหากเกิดความเสียหายกับบริษัทย่อยในกรณีดังกล่าวข้างต้น กรรมการบริษัทย่อยยินดีที่จะสละสิทธิการรับเงินค่าเช่าจากบริษัทย่อย ดังนั้นบริษัทย่อยจึงได้กักเงินจำนวนดังกล่าวเป็นบัญชีสำรองเพื่อความเสียหายที่จะเกิดขึ้น ต่อมาบริษัทได้แจ้งบริษัท ยูเค แวลูเอชัน แอนด์ เอเจนซี จำกัด ซึ่งเป็นผู้ประเมินราคาอิสระให้ประเมินราคาเช่ารายเดือนของที่ดินดังกล่าวข้างต้น โดยบริษัทย่อยจะบันทึกบัญชีสำรองเพื่อความเสียหายเพิ่มเติมเป็นรายเดือน ตามจำนวนค่าเช่าต่อเดือนที่ผู้ประเมินราคาอิสระได้ประเมินไว้ซึ่งเป็นมูลค่าเช่าตลาดต่อเดือน ณ วันที่ 31 ธันวาคม 2550 บริษัทย่อยได้ตั้งสำรองเพื่อความเสียหายแล้ว จำนวนเงิน 8.94 ล้านบาท อย่างไรก็ตามหากบริษัทย่อยเกิดความเสียหายขึ้นมากกว่าจำนวนเงินที่ได้ตั้งสำรองเพื่อความเสียหายดังกล่าว กรรมการของบริษัทย่อยจะเป็นผู้รับผิดชอบส่วนเกินนั้นทั้งจำนวน

ณ วันที่ 31 ธันวาคม 2550 บริษัท เดอะแคเรน เซฟวิลิฟท์ จำกัด (บริษัทย่อย) มีคดีทางศาลจากการถูกฟ้องร้องเรียกค่าเสียหายทุนทรัพย์ ประมาณ 1.32 ล้านบาท เนื่องจากคดีดังกล่าวกำลังอยู่ระหว่างการพิจารณาของศาลฎีกา ดังนั้นบริษัทย่อยจึงยังไม่ได้บันทึกค่าความเสียหายที่อาจเกิดขึ้น

ณ วันที่ 31 ธันวาคม 2550 บริษัท เดอะแคเรน เซอร์วิส จำกัด (บริษัทย่อย) มีคดีความดังนี้

- จากการถูกฟ้องร้องเรียกค่าเสียหายจากการให้บริการ โดยมีทุนทรัพย์รวมเป็นจำนวนเงิน 1.98 ล้านบาท อย่างไรก็ตามบริษัทย่อยได้บันทึกค่าเสียหายที่อาจเกิดขึ้นแล้ว จำนวนเงิน 0.49 ล้านบาท โดยหากบริษัทย่อยเกิดความเสียหายเพิ่มขึ้นจากที่บันทึกไว้ไม่ว่ากรณีใด ๆ กรรมการบริษัทย่อยจะเป็นผู้รับผิดชอบค่าใช้จ่ายทั้งจำนวน ซึ่งคดีดังกล่าวอยู่ในระหว่างการพิจารณาของศาลอุทธรณ์
- จากการถูกฟ้องร้องเรียกค่าเสียหายข้อหาผิดสัญญารับสภาพหนี้และข้อหาความผิดอันเกิดจากการใช้เช็คจำนวนทุนทรัพย์รวม ประมาณ 67.50 ล้านบาท โดยคดีดังกล่าวกำลังอยู่ระหว่างการพิจารณาของศาล อย่างไรก็ตามบริษัทย่อยยังไม่ได้บันทึกค่าความเสียหายที่อาจเกิดขึ้น เนื่องจากบริษัทย่อยเห็นว่าคดีดังกล่าวบริษัทย่อยจะไม่ได้ได้รับความเสียหาย ซึ่งบริษัทย่อยได้ยื่นฟ้องร้องดำเนินคดีกับเจ้าหนี้เกี่ยวกับมูลหนี้ที่สูงเกินไปแล้วก่อนหน้านี้เมื่อวันที่ 18 เมษายน 2550 (ดูหมายเหตุ 23)

32. เหตุการณ์ภายหลังวันที่ในงบการเงิน

บริษัทใหญ่

ที่ประชุมคณะกรรมการเมื่อวันที่ 30 มกราคม 2551 มีมติให้นำหุ้นสามัญเพิ่มทุนของบริษัทจำนวน 100 ล้านหุ้น เปิดให้ประชาชนจองซื้อหุ้นในวันที่ 1, 4 และ 5 กุมภาพันธ์ 2551 โดยเสนอขายหุ้นเพิ่มทุนดังกล่าวให้แก่ประชาชนทั่วไป ในราคาหุ้นละ 2.80 บาท และบริษัทได้ดำเนินการจดทะเบียนเปลี่ยนแปลงทุนชำระแล้วจากการเพิ่มทุนดังกล่าวข้างต้นกับกระทรวงพาณิชย์ เมื่อวันที่ 7 กุมภาพันธ์ 2551 (ดูหมายเหตุ 25)

บริษัทย่อย

เมื่อวันที่ 18 กุมภาพันธ์ 2551 บริษัท เดอะเกรน เซอร์วิส จำกัด (บริษัทย่อย) ได้จ่ายชำระหนี้สินตามสัญญาปรับโครงสร้างหนี้ ส่วนที่เหลืออยู่กับสถาบันการเงินแห่งที่ 2 แล้วทั้งจำนวน

เมื่อวันที่ 12 กุมภาพันธ์ 2551 บริษัท เดอะเกรน ระยอง จำกัด (บริษัทย่อย) ได้ทำสัญญาปรับโครงสร้างหนี้เพื่อขอผ่อนปรน เงื่อนไขในการชำระหนี้ โดยสัญญาระบุให้บริษัทย่อยทำการผ่อนชำระหนี้สินดังกล่าวเป็นรายเดือน เดือนละไม่น้อยกว่า 0.25 ล้านบาท อัตราดอกเบี้ยร้อยละ MLR+1.50 ต่อปี เริ่มชำระงวดแรกนับตั้งแต่เดือน กุมภาพันธ์ 2551 และให้เสร็จสิ้นก่อนหรือ ภายในเดือนมกราคม 2558

33. การอนุมัติงบการเงิน

งบการเงินนี้ได้รับการอนุมัติให้ออกโดยกรรมการผู้มีอำนาจของบริษัทเมื่อวันที่ 23 กุมภาพันธ์ 2551